

農をつなぐ

# はばたき



感謝の心を大切に



合併30周年 JA多気郡

これからも  
笑顔いっぱい  
すごきうね!  
《おとうさん  
おかあさんから》



表紙モデル  
募集中!

詳しくは企画管理課まで  
☎0596-52-0121

多気町土屋 山崎<sup>りつ</sup> 律くん〈7歳〉 油田公園・芝生広場にて



育てたい夢、応援します  
JA多気郡

JA多気郡  
ホームページは  
こちらから➡



# 今年も新米の収穫がはじまりました！

## 多気郡の新米を食べよう

いよいよ新米の季節になりました。

JA多気郡管内でも、春先から準備を始め、

丹精込めて育てられたお米の収穫が始まっています。

そこで、管内で生産されているお米について紹介します。



## 農産物直売所スマイルで購入できるお米の紹介

### コシヒカリ

ツヤ・香り・粘り・硬さのバランスが良く、人気の高いお米。濃い味と強い粘りが特徴で、味の濃いおかずに良く合います。

### JA多気郡オリジナル肥料 使用コシヒカリ ぎんひめ

粘りの良さ、豊かな味わいをも兼ね備えたまさに銀色に輝く銘米です。コシヒカリと同様で味の濃いおかずに良く合います。

### ミルクQueen

光沢があり、冷めても硬くなりにくいお米。強い粘りが特徴で、お弁当やおにぎりに向いています。

## もっとおいしくお米を食べよう！ お米をおいしく食べるコツ

### 食べる分だけ精米する

お米は精米すると鮮度が落ちるスピードが速くなります。精米したお米は玄米より酸化しやすいため、時間が経つにつれてもちもち感がなくなってしまいます。お米を買う際はなるべく玄米で購入し、10kgずつなど早めに食べきれる量を精米することがおすすめです。

### 手早く洗う

お米は、水に触れた瞬間から勢い良く吸水しはじめます。そのためお米を洗うポイントはとにかく手早くすること。最初の1、2回は特にお米の吸水量が多いため、ボウルとザルを使い手早く洗うことで、お米がぬか臭さを吸うことなく、おいしく炊けます。また、水が透明になるまで洗ってしまうと、旨みまで落ちてしまうので気をつけてください。

古くから日本人の主食として愛されてきたお米ですが、最近では炭水化物ダイエットなど、若者の米離れが多く聞かれるようになりました。しかし、お米ってすごいんです！ いま一度、お米について注目してみませんか？

### お米はダイエットの味方になる！

「お米を食べると太る」と炭水化物を抜くダイエットがあります。しかし、米・野菜・豆・海藻と和食がヘルシーな食事であることは世界的に認められています。

さらに、お米は炭水化物だけでなく、タンパク質やビタミン、食物繊維などをバランスよく含んでいます。

お米を中心としたバランスの良い食事を続ければカロリーが効率的に燃焼され、代謝も上がって食べても太らない体へと変わるそうです。

そして摂取カロリーを抑えるには「おにぎり」。冷めたご飯にはレジスタントスターチ（難消化性でんぷん）という成分が含まれ、消化されにくい糖質に代わりにくいのです。血糖値の上昇も穏やかになるため、インスリンの分泌も抑えられ、体脂肪も付きにくくなると言われています。

さらに、よく噛んで食べるようになるため、満腹中枢が刺激され、過食を防ぐことにもつながります。

## 「えごまオイルのライスサラダ」を作ってみよう！



ライスサラダとは名前の通り、切った野菜とお米を混ぜたもの。オイルでさっぱりとした味わいで、栄養も満点です。さらに玄米や雑穀で作ってヘルシーメニューにもできます！

「ご飯は熱々ほかほかでない」と！という声も聞こえてきそうですが、お弁当もおにぎりもお寿司も、ご飯は温かくありませんよね。「ドレッシングとご飯の組み合わせに抵抗がある」という方、ドレッシングの材料からサラダ油を引けば、そのまま酢飯です。つまりライスサラダはちらし寿司変形バージョンともいえるのです。

酢に加えて油分もあるので、冷えてもご飯がパサつかず、冷蔵庫での保存も可能です。具は好きなものを好きなだけ。火を使うこともなく、混ぜればできあがり。

そんな、嬉しいポイントがたっぷり、えごまオイルを使ったライスサラダを紹介します。

野菜ソムリエ エゴマイスター  
吉田みやこさん考案のレシピ

## 「えごまオイルのライスサラダ」レシピ

### 《材料》（2人分）

- ご飯 … 100g（今回大麦入り使用。雑穀米でもOK）
- 季節の野菜 … 適量  
（今回は、パプリカ2色、ズッキーニ、枝豆）
- じゃこorしらす … 適量

季節の野菜は色合い考えて!!

### 《ドレッシング》

- えごま油 … 大さじ1
- レモン果汁 … 小さじ1
- お酢 … 小さじ1
- 塩 … 少々

### 《作り方》

1. パプリカ、ズッキーニは5mm位の大きさに切り耐熱容器に入れ、塩少々を振ったらラップをしてレンジで40秒～1分程加熱する。枝豆は、湯がき実を取り出す。
2. ドレッシングの材料を別容器に全て入れ、良く混ぜる。
3. ボールに、ご飯、野菜、じゃこorしらすを入れ、ドレッシングで和える。



えごま油 2,500円(税込) 95g

農産物直売所スマイル多気店・明和店、みやがわ店、領内店、大杉谷店で好評発売中!!

**7月4日 加工かぼちゃ目ぞろえ会  
多気営農センター**



加工用かぼちゃ「えびす」の出荷規格や出荷要領を確認しました。生産者はサンプルを手に重さや形、傷などを確認しました。

**7月11日 役職員向け「健康セミナー」開催**



役職員を対象に健康セミナーを行いました。生活習慣病などの自覚症状のある方や健康に関する知識を向上させたい方に向け、食生活、運動習慣を中心に自己管理を身につける目的で行いました。

**7月13日 奥伊勢えごま倶楽部総会  
奥伊勢シルバーセンター**



▲挨拶する辻川トシ子会長 ▲30年度役員さん

約40人が参加し、辻川トシ子会長の挨拶のあと総会が始まりました。大喜多和子さんが議長に選出され、議案はすべて承認されました。また役員改選があり平成30年度の役員さんの挨拶がありました。記念講演は、NGO日本食品油脂安全性協議会 理事長の奥山治美氏を迎え、「健康に良い油脂(あぶら)～二つの相反するすすめ」と題し、えごま油の特性に係る研修会を開きました。



▲講演をする奥山治美氏

**NEWS FLASH**

—ニュース フラッシュ—

**祇川で生物調査**

**6月25日 下御糸小学校3、4年生  
7月10日 上御糸小学校4年生**

NPO法人祇川環境美化推進協議会の主催で、「むらおこしのみ」と「むらおこしかみのみ」との方たちが子どもたちと祇川に住んでいる生き物の生物調査を行いました。ボラやウナギ、手長エビなどたくさんの生き物を図鑑で調べました。子どもたちは「色々な魚がとれてよかった」と言っていました。



▲下御糸小学校3、4年生



▲上御糸小学校4年生

**7月2日 平成30年度 JA全農みえ  
夏季肉牛枝肉共励会**



▲右から藤原浩さん、野呂光司さん

優秀賞1席  
藤原 浩さん  
優秀賞3席  
野呂 光司さん  
優秀賞4席  
西村 泰三さん

「松阪牛」や「伊賀牛」などの県産銘柄牛を中心に、黒毛和種雌73頭が出品され肥育技術を競いました。多気郡から出品された28頭のうち、上位3頭が入賞しました。

**7月2日 第8回三重県トマトほ場共進会  
表彰式 生産者研修会**

三重県農業協同組合中央会会長賞 歌納木 正一さん

8JAから89ほ場の出品があり、15品が入賞しました。出品ほ場の管理が行き届いており、特に入選したほ場は、不安定な気象条件下にもかかわらず、安定した栽培がなされていることが評価されました。研修会では、高度環境制御、雇用型生産管理の技術を取り入れた次世代ハウスの視察を行いました。



▲表彰をうける歌納木 正一さん

## 7月19日 安全運転管理推奨像伝達式



◀左から  
西井正組合長  
服部昌史係長

松阪警察署より「安全運転管理推奨像」が伝達されました。これは、管内の安全運転管理者のいる事業所が3か月ごとにリレー方式で推奨像を設置し、設置事業所が自主的に事業所内外で交通安全活動を集中的に実施するものです。JA多気郡は、地域貢献ふれあい活動として本店や事業所等で交通安全啓発活動を実施しています。交通第一課交通総務服部昌史係長からシンボル像を受け取った西井正組合長は「交通安全啓発運動などを通じて地域の安全を見守り、職員の交通安全意識向上にも取り組んでいく」と話しました。

## 7月20日～22日 セルフスタンド リニューアルイベント第二弾 明和給油所



多くのお客様が給油や洗車に来ていただきました。夏休み企画で給油していただいた車に同乗しているお子様にかぶと虫をプレゼントしました。とても喜んでいただきました。

## 7月18日 シルバーセンターすまいるで 防災訓練



▲消火器訓練をする職員。

施設利用者と一緒に防災訓練を行いました。参加した職員は「緊急事態にも適切な行動ができるよう、防災意識を持って日常業務にあたりたい」と話しました。

## 7月18日 農機具実演・試乗会



農機メーカーの協力により、大型トラクターから小型農機具を展示しました。来場者は、JA農機担当者や農機メーカーの担当に、農機具の詳しい説明を熱心に聞き、大型農機の実演見学・試乗を行いました。

# ふれあい・地域貢献

下御系支店  
ふれあいメンバー

## 6月25日 下御系小学校生物調査

子どもたちの安全を見守りました。



▲総務課 横田裕明課長

▲燃料センター 金子顕

## 7月11日 夏の交通安全運動



朝の通勤通学時間に合わせ、交通安全のぼり旗を掲げ自動車や通行人に交通安全を呼びかけました。また、職員自ら安全運転を心がけるよう自誓しました。

「食」と「農」のつながりを実感しよう!

# 大豆の種まきで農にふれる

多気郡管内の各小学校で大豆の種まき学習が行われました。

子どもたちはJA職員や女性部の指導で、一カ所ずつ丁寧に「フクユタカ」の種をまき、今後1年間を通して大豆の学習を行っていきます。

JA多気郡では、「命を育む食を生み出す農業。その大切さ、魅力を感じて欲しい」という考えのもと、食農教育活動を行っています。

今後も地域と連携して「食農教育活動」の取り組みを継続していきます。また、自然の恵みに感謝する心を育むとともに、農業の楽しさを広め、次世代の農業を担うきっかけづくりを行っていきたくと考えています。

7月2日:修正小学校3年生



7月3日:斎宮小学校3年生



7月12日:外城田小学校4年生



7月9日:明星小学校3年生



7月11日:三瀬谷小学校3年生



7月10日:外城田小学校3年生



7月12日:  
津田小学校3年生



7月10日:宮川小学校3年生



7月19日

### 勢和小学校で食農体験 ミニトマトでピザ作り



2年生49人と「ミニトマトのピザ作り」を行いました。餃子の皮に収穫したミニトマトやピーマンなどの夏野菜やチーズをのせフライパンで焼きました。参加した児童は「大切に育てたミニトマトで作ったピザはとてもおいしい」と笑顔で話しました。

7月20日

### 環境・エネルギーセミナー& ガーデニング教室 多氣勢和支部

中部電力さんの協力で、上手な省エネ、日常生活に役立つエコ、電力事情の話聞いた後、玄関先に飾る花の寄せ植えをしました。



7月25日

### 昔ながらのプリン作り ふらっと西外城田



昔ながらのちょっと硬めのカスタードプリンを作りました。材料は卵、砂糖、牛乳の3つだけ、シンプルだけど、とても美味しく仕上がりました。

# 女性部 in ちいき

7月4日

### 蓮の花作り 多氣勢和支部



ちりめん布で蓮の花とカエルを作りました。カエルが今にも飛び出しそうです。とても可愛く出来上がりました。



7月12日

### わらび餅作り ふらっと丹生



暑い日にピッタリ! わらび餅を作りました。本格的にわらび粉を使いましたが、意外と簡単に作れました。

7月13日

### クラフトバンド第二弾 手提げバッグ作り 多氣勢和支部



クラフトバンドを使って、手提げバッグを作りました。今回は、ちょっとお買い物に行くのに財布や携帯を入れる小ぶりなバッグです。好きな色のクラフトバンドでオリジナルのバッグになりました。

【スマイル 明和店】

〒515-0348  
多気郡明和町中村1274  
TEL.0596-55-8484

【スマイル 多気店】

〒519-2157  
多気郡多気町五佐奈1147-12  
TEL.0598-38-7070

年中無休(年始を除く) 営業時間 9:30~18:00

## 7月14日(土) スイカまつり

店頭には、多気郡産のスイカがたくさん並びました。試食のスイカには農家さんの名前をつけて、食べ比べしていただきました。おいしいと、たくさん購入していただきました。また、スイカの重さ当てを行い、子どもから大人まで、たくさん参加していただきました。



日本のスイカ  
おいしいね!



### 9月のイベント情報

精米代無料

## 9月8日(土)・9日(日) 新米祭り

多気郡産のおいし〜い新米。炊きたて新米おにぎりの試食があります。ぜひ、ご来場ください。

スマイルから  
お得な  
お知らせ

JAカードでお買い物をしよう!!  
商品代金が5%毎日割引

詳しくはスマイル担当者までお問い合わせください。



# すまいるきまぐれレシピ

春香の  
ワンポイント  
アドバイス



旬の野菜やチーズを入れてもOK、ケチャップやソースのかわりに焼肉のたれにかえても美味しいです。



調理時間  
20分

## ナスと豚ミンチのライスコロッケ

### 材料《2人前》

- ナス ..... 1/2本
- マイタケ ..... 1/4パック
- 豚ミンチ ..... 150g
- ごはん ..... 茶碗2杯分
- ミントマト ..... 4個
- ケチャップ ..... 大さじ3
- とんかつソース ..... 大さじ1

### 作り方

1. ナスはサイコロ状に切る。
2. マイタケは小さめに手でちぎる。
3. フライパンに油をひき、豚ミンチを炒める。
4. 少し色がついたら、ナス、マイタケを入れて炒める。
5. ケチャップ、とんかつソースを加え、水分が無くなるまで炒める。
6. 炒めた具は、粗熱をとって冷蔵庫で冷やす。
7. ラップに冷めたごはんを薄く広げ、具、切ったミントマトをのせ包む。
8. 小麦粉、卵、パン粉の順でつけ、170℃の油できつね色にカラッと揚げる。



《9月のすまいるメニュー》  
かぼちゃの煮物 180円



旬の新鮮な野菜は5マイルで！  
美味しい野菜料理を食卓に出しましょう！



農産物直売所  
スマイル明和  
山口 敏光



### 自然の味処 すまいる

時 昼の部11:00~14:00、夜の部17:00~20:00  
休 水曜日(定休日) 所 多気郡多気町五佐奈1147番地12(多気クリスタルタウン内)  
☎ 0598-38-7800

# 給油所と自動車車検整備工場の複合施設

# 『パルステーション』完成!!

9月25日 セルフスタンド明和給油所隣に、  
自動車車検整備工場がオープンします。

新車・中古車販売をはじめ、点検・整備、車検を行い、お客様へ「安全と安心」のご提供をさせていただきたいと願っています。お探しの新車・中古車・お車の事ならなんでも、ぜひこの機会にご相談ください。

グランドオープンキャンペーンは、10月19日・20日・21日の三日間にJA多気郡30周年イベントと同時開催いたします。

※旧オートパルは、9月25日より明和農機センターのみとなります。

パルステーション 自動車車検整備工場

三重県多気郡明和町大字馬之上1386

TEL 0596-65-6622 (9月25日からの電話番号)



## 9月1日は防災の日!

### 逃げる準備はできていますか?

いつ発生してもおかしくない「東南海」大地震。私たちの住む三重県は、震度6以上規模の大地震が予測されています。地震発生後、救助活動が優先されるため救助物資が届くのは発震後2〜4日後、その間に耐え忍ぶ備蓄が必要です。そこで、下記の防災用品セットをご紹介します。ぜひ、この機会にいかがでしょうか。

**①そのまま食べられる3日分のセット**

- 非常食用保存水(500ml) × 3 5年保存
- そのままだる スプーン付
- カレールイス・チキンライス・中華丼)各1箱 5年保存
- サバイバルレモンエコリキナーゼ
- チキンプラップ・肉じゃが・肉じゃが・肉じゃが)各1箱 5年保存
- 非常食用お好み焼セット スプーン付
- 玄米がゆ・玄米小豆がゆ・玄米雑がゆ)1セット 5年保存
- 防災たいいぐ手帳 1冊
- 保管寸法: W295 × D158 × H220mm
- 重量: 3.6kg

**¥5,300 (税込)**

**②非常持出セット**

- 非常食用ナフサバック 1箱
- 非常食用保存水(500ml) 3箱 5年保存
- 非常食用食品 スプーン付(お水150mlで90分)
- (玄米がゆ・カレールイス)各1箱 5年保存
- サバイバルレモンエコリキナーゼ
- (チキンプラップ) 1箱 5年保存
- ペーパー携帯トイレセット
- 【大使用 × 1、小使用 × 2、チャージ × 2】1セット
- 多機能ラジオ防災ヘルプ 1台
- サバイバルシート5.1枚
- フットタオルハンディタイプ 1箱
- 非常持出セット 1セット
- コットンシート(30分速乾型)1セット
- 交換用食料材(1人用) 1セット
- 三層シート(厚手・防水) 1セット
- 非常食用お好み焼 1箱 5年保存
- お好み焼セット 1箱 5年保存
- 防災たいいぐ手帳 1冊
- 保管寸法: W270 × D243 × H220mm
- 重量: 10kg

**¥13,800 (税込)**

**③水不要・せいけつさん10回分(既設トイレ用)**

- 拭き取り剤(150cc) 1本
- 殺菌剤(ハイオキシド) 10箱
- お好み焼 3箱
- お好み焼 2箱
- お好み焼 1箱
- チキンプラップ 1箱
- 保管寸法: W175 × D215 × H150mm
- 重量: 10kg

**¥3,480 (税込)**

※上記商品は数量に限りがございますので品切れの際はご了承ください。\*お買いに、日数がかかる場合がございます。

## 三重県農業大学校 学生募集のお知らせ

◎二年課程 (主に高校を卒業した(する)方が対象です)

推薦入校試験

願書受付 平成30年10月9日(火)～10月25日(木)

試験日 平成30年11月2日(金)

一般入校試験

願書受付 平成30年11月20日(火)～12月6日(木)

試験日 平成30年12月14日(金)

◎一年課程 (主に就農を目指す社会の方が対象です)

一般入校試験

願書受付 平成30年10月9日(火)～10月25日(木)

試験日 平成30年11月2日(金)

※専攻は、水田作、茶業、野菜、花き、果樹、畜産の6コースがあります。  
募集の詳細は、三重県農業大学校にお問い合わせください。

三重県農業大学校

〒515-2316 三重県松阪市嬉野川北町530

TEL. 0598-42-1260 FAX. 0598-42-5835

HP. <http://www.pref.mie.lg.jp/nodai/hp/index.htm>

お名前	お電話番号	商品名	数量
		①そのまま食べられる3日分のセット	
		②非常持出セット	
		③水不要・せいけつさん10回分	

お問い合わせ先はこちら 明和農機センター TEL: 0596-52-3047 多気農機センター TEL: 0598-49-3009 丹生店

JA多気郡 多気農機センター TEL: 0598-99-6170 奥伊勢農機センター TEL: 0598-82-2065

お客様の個人情報について、ご記入いただきましたお客様の個人情報は、当組合において申し込むの受付、注文品の配達、費用・代金の請求・決済、及び当組合の提供する商品・サービスに関する各種の情報提供のためにご利用させていただきます。尚、この個人情報保護に基づき厳重に管理致します。

# ダイコン



提供: 板木技術士事務所 板木 利隆

●栽培計画	月	1	2	3	4	5	6	7	8	9	10	11	12
春どり栽培(二周年系)				○	○	○					○	○	
春どり栽培(時無系)		○	○	○	○	○							
夏どり栽培(春まき美濃系)					○	○	○	○					
夏どり栽培(黒葉美濃系)						○	○	○	○				
秋どり栽培(各種)										○	○	○	○

## おいしくて形の良いダイコン作りのポイント

ダイコンは、強大な根を速いスピードで地中に形成するので、根形や品質が土壌や肥料栄養の影響を受けやすい性質を持っています。

そのためには、次のポイントを押さえて育てることが大切です。

**(1)畑の準備と元肥の施し方**  
少なくとも種まきの20日以上前に畑全面に石灰をまき、石ころや木切れなどを取り除きながら30cm以上の深さによく耕します。吸肥力は強い方なので、前作に堆肥が施してあれば、特に堆肥を与える必要はありません。

痩せ地で有機物不足が心配なら、完熟堆肥と有機配合肥料をよく混ぜ合わせ、事前に醗酵させた物を、株と株の間に当たる所に施し、根の伸びを妨げない

種まきは円形の印を付けて直径5~6cm

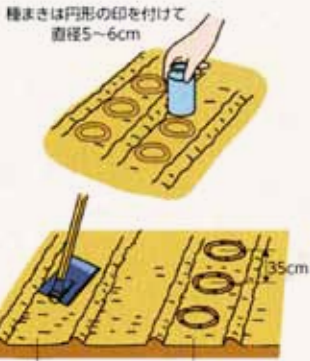
大型品種は株間を大きく

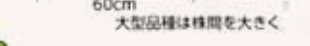

追肥 第1回は株の周囲に 第2回以降は列の片側ずつに

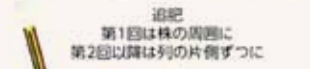

いよつにします。

**(2)まきどきを守る**

早まきし過ぎると病害虫の被害を受けやすく、遅過ぎると根の肥大不足になります。関東南部以西の温暖な平たん地のまきどきは8月中旬〜9月中旬です。品種による違いもあるの

で、種子を求めるときに適期を確かめ、適期範囲のやや遅めにまき、管理を入念にして成長を促進するよう心掛けましょう。

**(3)間引きと追肥、入念な土寄せ**  
種子は1カ所5〜6粒を、瓶などで円状に付けた溝にまきます。発芽して本葉1枚の頃から8〜9枚の頃にかけて3回ほど間引き1本立てにします。間引く際には、子葉がハート型で素直に開いている株を残すよう

種子は1カ所5〜6粒を、瓶などで円状に付けた溝にまきます。発芽して本葉1枚の頃から8〜9枚の頃にかけて3回ほど間引き1本立てにします。間引く際には、子葉がハート型で素直に開いている株を残すよう

にします。異常に育ちの早い株

や、形が非対称の株は、岐根や短形になる場合があるので残さないよう注意しましょう。

間引いたら株の周りに土を寄せ、風で振り回されないように保護し立ち上がらせます。追肥は第2回の間引き時から半月ごとに3回ほど与え、土を掛けて畝を作ります。肥料は化成肥料と油かすに加え、米ぬかを混ぜると食味が良くなります。

**(4)害虫の予防、駆除を怠りなく**  
アブラナ科野菜の常として各種の害虫(シンクイムシ、コナガ、アブラムシ、ハスモンヨトウなどの被害が出やすいので、早めに発見、適応農薬を散布して防ぎます。

アブラナ科野菜の常として各種の害虫(シンクイムシ、コナガ、アブラムシ、ハスモンヨトウなどの被害が出やすいので、早めに発見、適応農薬を散布して防ぎます。

農薬に頼らない防除法としてはソルゴーを何列か置き作り障壁にすること、防虫ネットやべた掛け資材の被覆などがあります。被覆は種まき後3週間以内ぐらいにしないと生育に支障を来すので、除覆する時期に注意してください。

### 《栽培のポイント》

発芽適温は15℃〜30℃。生育には平均気温20℃前後が適しています。耕土が深く、保水力があり、排水のよい土が適しています。乾燥により根の肥大が劣り、特に高温期には品質が低下しやすいので気をつけましょう。

☆**播種**：播種時に乾燥していると発芽率が低下するので、降雨後または、灌水したあとに播種をすると良いでしょう。

☆**土寄せ**：降雨後の乾燥などで、畝の表面がかたくしまった時などは、条間を浅く中耕し根に空気を送ることも大切です。また、葉が徒長して株が安定しない時や、台風などの強風の時には株元に土を軽く寄せます。

☆**追肥**：追肥の遅れは、葉の出来具合や裂根につながりやすいので注意してください。また、肥料が多すぎると葉勝ちとなり、曲がりが増え、青首の発現が弱まったり、尻詰まりが悪くなります。

### ☆大根施肥例：

〈元肥〉アズミン苦土石灰/リンスター30

／機確安加里S604

〈追肥〉NK化成20kg

☆**農薬**

・**アファーム乳剤** 10000〜20000倍

・**アオムシ、コナガ、ヨトウムシ**

・**モスピラン顆粒水和剤** 2000倍

・**アブラムシ、キスジノミハムシ、ダイコンサルハムシ**

・**ネマトリンエース粒剤** 15〜25kg/10a

・**センチュウ**

・**カスミンボルドー** 10000倍

・**フツカ症、黒斑細菌病、軟腐病**

・**フロンスサイド粉剤** 30〜40kg/10a

・**亀裂褐変症(リソクトニア菌)**



明和営農センター 長野裕成 営農指導員



# JA多気郡・9月のイベントカレンダー

☺スマイルポイント2倍デー

日	月	火	水	木	金	土
<p style="text-align: center;"><b>西外城田店は 平日と第2第4土曜日のみ営業しています。</b> ※9/1(土)は農繁期対応の為営業しています。</p>						<p>8/31</p> <p>1 仏滅</p> <p>新米祭り 明和宮農センター (7~11時)</p> <p>給油所ポイント2倍デー</p>
<p>2 大安</p> <p>新米祭り 明和宮農センター (7~11時)</p>	<p>3 赤口 ☺</p>	<p>4 先勝 ☺</p> <p>・ふらっと上御糸</p>	<p>5 友引 ☺</p> <p>・貯金感謝デー</p> <p>給油所ポイント 2倍デー</p>	<p>6 先負 ☺</p> <p>・ふらっと丹生</p>	<p>7 仏滅 ☺</p> <p>給油所感謝デー</p>	<p>8 大安 ☺</p> <p>・休日ローン相談会 (本店10~16時)</p>
9月3日(月)~9日(日)スマイル新米祭						
<p>9 赤口 ☺</p> <p>スマイル新米祭</p>	<p>10 友引</p>	<p>11 先負 ☺</p>	<p>12 仏滅</p> <p>給油所ポイント 2倍デー</p>	<p>13 大安</p> <p>・ふらっと丹生</p>	<p>14 赤口</p> <p>給油所ポイント2倍デー</p>	<p>15 先勝 ☺</p> <p>・スマイルお米の日</p>
<p>16 友引</p>	<p>17 先負 敬老の日</p>	<p>18 仏滅 ☺</p>	<p>19 大安</p> <p>・無料法律相談会 (本店10~12時)</p> <p>給油所ポイント 2倍デー</p>	<p>20 赤口</p>	<p>21 先勝</p> <p>給油所感謝デー</p>	<p>22 友引</p>
<p>23 先負 秋分の日</p> <p>ふれあい歌謡ショー 座席指定券交換日</p>	<p>24 仏滅 振替休日</p>	<p>25 大安 ☺</p> <p>パルステーション 竣工式・オープン</p>	<p>26 赤口</p> <p>・貯金感謝デー ・ふらっと西外城田</p> <p>給油所ポイント 2倍デー</p>	<p>27 先勝</p>	<p>28 友引</p> <p>・スマイル肉の日</p>	<p>29 先負</p>
<p>30 仏滅</p>						

## 👉 理事会だより

- 《第1号議案》 平成30年度第1四半期決算について
- 《第2号議案》 平成29年度全国監査機構監査『主要な改善を要する事項』に対する顛末報告書について
- 《第3号議案》 平成29年度ディスクロージャー誌(経営情報の開示)について
- 《第4号議案》 「理事会規程」の一部変更について(案)
- 《第5号議案》 「区域全域から選出される理事に関する内規」の一部変更について(案)
- 《第6号議案》 多気撰果場改修工事について(案)
- 《第7号議案》 三重県信用農業協同組合連合会の「後配出資金」への増資および同会に対する劣後ローン契約の一部変更について(案)
- 《第8号議案》 農産物検査に関する基本要領の一部変更について(案)
- 《第9号議案》 その他 遊休資産の処分(多気店 土地・建物売却)について

— 以上すべて承認されました。

## ATMコーナー多気廃止のお知らせ

日頃より格別のお引き立てをいただき厚くお礼申し上げます。このたび、ATMコーナー多気は、**平成30年11月30日(金)の午後4時**をもちまして廃止させていただきますこととなりました。ご利用のお客様には、大変ご不便をお掛けいたしますが、最寄りのJAバンクATMをご利用いただきますようお願い申し上げます。

## 通常業務休業のお知らせ

第2四半期決算作業のため、下記の店舗を休業させていただきます。ご迷惑をおかけしますが、ご理解とご協力をお願いします。

- 9月28日(金)29日(土) みやがわ店
- 9月28日(金) 津田店・西外城田店・丹生店・大台東部店・長ヶ店・領内店・大杉谷店
- 9月30日(日) 明和宮農センター・多気宮農センター・奥伊勢宮農センター

## 【お詫びと訂正】

(はばたき8月号 3ページ掲載) 6月13日 藤王会がシルバーセンターすまいるを慰問とありますが、「藤正会」の誤りでした。読者の皆様ならびに関係者の皆様に、謹んでお詫び申し上げます。

# はばたき俳壇

北村 純一 選

今月の課題(残暑・他当季雑詠)

ハガキに三句投句していただき20日までにお送り下さい。  
JA多気郡はばたき俳句教室 〒515-0321 多気郡明和町大字斎宮1831番地21

◆ 百合の香の陶芸小屋にかぐわしや いつもは土と火の匂いを相手の素朴な佇まい、 今年も百合の甘い香りにほんのりと華やぐ。	◆ 天道虫手を差しのべばボンと飛ぶ 小さなオモチャのような天道虫。 不意に翔び立つ瞬間を『ボン』とはじけた表現の可愛さ。	◆ やわらかき風にふんわり合歓の花 青空に薄紅の合歓の花、梅雨明けの爽やかな風と 初夏のキラキラ透き通った光を感じます。 <small>あなろ。</small>	◆ 翠檜の木陰一輪百合咲けり 赤ちやんの指はピンクや笹百合も	◆ 六地藏鉄砲百合を向き揃え 道端の百合の白さが誇らしげ	◆ 鬼百合の花ながめつつ普茶料理 雨続くカサブランカの匂いよし	◆ 百合の香や波にも似たり漂ふて 百合の香をとゞめ置きたし八畳間	◆ 野良婦り天道虫が項這う 天道虫雨に打たれてまわるなり	◆ 踏まぬ様天道虫を手の平へ 指先の小さき命や天道虫	◆ 天道虫ただひたすらにつえの先 枝先に着けば飛ぶだけ天道虫	◆ 天道虫飛び立つ用意我に見せ 草揺れて飛ぶに飛べぬやてんとむし	◆ 天道虫喋らず泣かず孤高なり かいご師の白衣キリリと初夏の風	◆ 歩かねば歩けなくなる梅雨晴れ間 紫陽花や碇重くして彩を増す	◆ 蝦蟇の声さがせど見えぬ睡蓮花 メロデーに合わせ噴水舞いほぐれ	◆ ひとり居の風鈴窓をにぎやかに 天道虫しづくがほどの陽を背負いて										
多気 朝柄 深田 須美子	明和 大淀 山口 かず	大台 下真手 山本 岩生	明和 山大淀 大畑 葉子	大台 菅合 吉田 洋子	明和 金剛坂 大田 千鶴	多気 相可 西口 典行	多気 土羽 森本 寿郎	明和 斎宮 河崎 恵子	明和 上村 中川 房子	多気 野中 浅井 たづ子	大台 上三瀬 森井 のり代	大台 高奈 伊藤 和美	明和 有爾中 立野 敏代	明和 有爾中 潮田 佐藏	多気 朝柄 長井 均	大台 新田 木下 京子	明和 根倉 中川 慎也	多気 相可 田中 照美	大台 清滝 佐々木 節子	大台 高奈 野村 篤子	明和 有爾中 石田 篤子	明和 山大淀 加藤 明子	明和 斎宮 田中 貢	明和 上野 中村 昌子

純一

## おもしろ川柳

◆ライバルは 普秀才 少しぼけ  
◆あの婆さん 会ふ度きかれる 同じ事  
(明和町 西口 才助さん)

◆雨多く 麦田の色も 黒づみて  
◆畠行けば 大雨の後 「カメ」歩く  
(明和町 辻 延子さん)

◆サイズから 入る私の 服えらび  
◆ダイエット たんすの中だけの 効果  
(大台町 吉田 洋子さん)

◆イルカ君 氷いるかい この暑さ  
◆体温が 気温とまちがう 孫の熱  
(明和町 辻 よし子さん)

◆スーパーで 話す知り合い 名前出す  
◆あれしたい これもしたいが 転た寝す  
(大台町 神部 勝之さん)

◆オリンピック まではと友と 約束する  
◆いつ逝っても いいと言いつつ 今日医者通い  
(多気町 浅井 たづ子さん)

◆まご出勤 声をかけたが 返事なし  
◆もの言わず まごも大人に なりました  
(多気町 高橋 三鈴さん)

◆限界だ いつまで続く この暑さ  
◆ボランティア テレビ見ると ご苦労さん  
(明和町 加藤 静子さん)

お孫さんや家族、友人とのいろいろな出来事を川柳にして下記までお送り下さい。(JA多気郡本店企画総務部企画管理課)  
〒515-0321 多気郡明和町大字斎宮1831-21

## 警察からのお知らせです

### 秋の全国交通安全運動の実施について

★運動期間 9月21日(金)～30日(日)までの10日間  
交通事故死ゼロを目指す日 9月30日(日)

秋の全国交通安全運動では、広く国民に交通安全思想の普及・浸透を図り、交通ルールの遵守と正しい交通マナーの実践を習慣づけるとともに、道路交通環境の改善に向けた取組を推進することにより、交通事故防止の徹底を図ることを目的として、普及啓発活動を全国各地で一斉に行います。

みなさん一人ひとりが交通安全について考え、行動し、悲惨な交通事故を無くしていきましょう。

### 特殊詐欺被害の未然防止に向けて

特殊詐欺は、突然の電話、メール、ハガキ等により、犯人から言葉巧みにだまされてしまう犯罪です。その手口やだましの文句は様々ですが、最後には必ず「お金がらみの話」になります。

★電話を切ったら一度冷静になり、

家族や警察など信頼できる人に相談をする

★メールやハガキに書かれた連絡先には絶対に連絡しないことが大切です。

詐欺の被害に遭いそうになったとき、「そういえば、あの時…」と気づけるように、普段から家族や職場、ご近所さんと話し合い、防犯意識を高めていきましょう。

急を要する時は「110番」、急を要さない時は「最寄りの警察署」へ  
松阪警察署 TEL0598-53-0110 大台警察署 TEL0598-84-0110

**\*質問**

先日、民法の相続分野の規定が約40年ぶりに改正されるというニュースをテレビで見ました。配偶者が優遇されるとのことですが、どのような内容なのでしょう？

**\*回答**

①まず、**配偶者居住権**が創設されました。配偶者居住権とは、**現在住んでいる家に配偶者がそのまま住み続けられる権利**です。現状でも、配偶者が自宅の所有権を相続すれば住み続けることが可能ですが、その分遺産分割で得られる他の財産は少なくなってしまう。新設される配偶者居住権を利用すれば、自宅に住み続けることもでき、生活資金も確保できるのです。例えば、配偶者と子1人で遺産分割するケースを考えます。被相続人の財産が1500万円の自宅と預貯金2500万円だった場合、配偶者と子の法定相続分は1：1のため、現行制度では配偶者が自宅の所有権を相続すると、預貯金は500万円しか得られません。しかし、改正法では、配偶者が自宅について配偶者居住権(500万円)を取得する場合、子は自宅について負担付所有権(1000万円)を取得することになり、預貯金については、配偶者が1500万円、子が1000万円を相続することになります。配偶者は、自宅に住み続けることができ、浮いた分1000万円は預貯金を余分に相続できるのです。②次に、**夫婦間での自宅の贈与等を保護する制度**が創設されました。結婚期間が20年以上の夫婦であれば、住居を生前贈与するか遺贈の意思を示せば住居は遺産分割の対象から外れることになります。住居が特別受益と評価されないため、配偶者がその他の財産を受け取れないという事態が生じないのです。その他、③**預貯金債権の仮払い制度**の創設、④**自筆証書遺言制度の見直し**、⑤**相続人以外の者の後見を考慮する制度**が創設されました。改正法は、2020年7月までに施行されます。相続に関し、ご不明な点やご心配な点がある場合には、法律専門家である弁護士に相談することをお勧めします。

## 総務課からのお知らせ

### 無料法律相談 予約受付

JA多気郡本店で、弁護士の先生を招き、**毎月第3水曜日**に組合員を対象に初回無料法律相談を行います。金銭トラブル、離婚問題、相続などお困りの方は是非この機会にお気軽にお申込みください。

**第24回 9月19日(水)**  
【予約制】(前日17時締切)

相談時間は1人30分・  
合計2時間(4人)

- ①10:00～10:30
- ②10:30～11:00
- ③11:00～11:30
- ④11:30～12:00

《予約》JA多気郡総務課  
☎0596-52-0121

## 地産地消 はばたきクイズ クロスワードパズル

クイズに正解して  
多気郡の農産物を  
GETしよう!!



正解者の中から  
3名様に  
「次郎柿」  
をプレゼント!

二重マスの文字をA～Dの順に並べてできる言葉は何でしょうか？

①	⑥	⑨		⑬	⑯	⑳
	B					
②			⑪		⑰	
					C	
		⑩				
③	⑦				⑱	㉑
	⑧			⑭		
④			⑫		⑲	
	A					
⑤				⑮		D

### よこのカギ

- ① 十五夜に飾る植物
- ② 米の収穫作業の一つ
- ③ エレベーターの表示では「B」
- ④ よく飼われているペットなんだニャ
- ⑤ 石原裕次郎と牧村旬子のデュエット曲「○○○の恋の物語」
- ⑧ ○○○○足りて礼節を知る
- ⑩ 和風の携帯薬入れ。黄門様のドラマでおなじみです
- ⑫ 恋愛運や金運などを見てもらいます
- ⑬ カラオケ店で離さない人もいます
- ⑮ 招く人がホストなら、招かれる人は
- ⑰ 月の模様はウサギがこれについているように見るとか
- ⑱ 佐渡島に保護センターがある鳥

### たてのカギ

- ① 電流を流したり切ったりする装置
- ④ 深谷、下仁田、九条といえば
- ⑥ 膝より下、くるぶしより上
- ⑦ 野山を耕して田畑にすること
- ⑨ 鉄棒や跳び箱を使って行う○○○体操
- ⑪ 木を育てたり切り出したり加工したりする仕事
- ⑭ 体の90%以上が水分だという、水にすむ生き物
- ⑯ 年下の女きょうだい
- ⑰ 田楽にしてもおいしい紫色の実野菜
- ⑳ あ、おいしそう。ひと○○ちょうだい!
- ㉑ カイコの繭から作ります

答え →

A	B	C	D
---	---	---	---

《先月号の答え》 ナ ツ マ ツ リ

ヒ	マ	ワ	リ	バ	ス
ヤ	ス	リ	ア	ラ	ブ
ケ	ア	ジ	ソ	リ	
	ホ	イ	ツ	ス	ル
ツ	ル	カ	イ	デ	
ク	モ	リ	エ	ツ	グ
エ	ン	マ	イ	ナ	ス

《応募方法》 ①答え ②ご意見・ご感想、身近な話題など ③住所 ④氏名・年齢 ⑤電話番号をハガキに明記し、〒515-0321 多気郡明和町大字斎宮1831番地21 JA多気郡企画管理課までお送り下さい。尚、当選者の発表は賞品の発送をもってかえさせていただきます。

応募締切

2018年  
9月20日(木)

JAの  
建物更生共済は

# 多気郡でおよそ 3世帯に1世帯が加入

建物更生共済

むてき+

自然災害に  
おける確かな  
支払実績が  
あります。

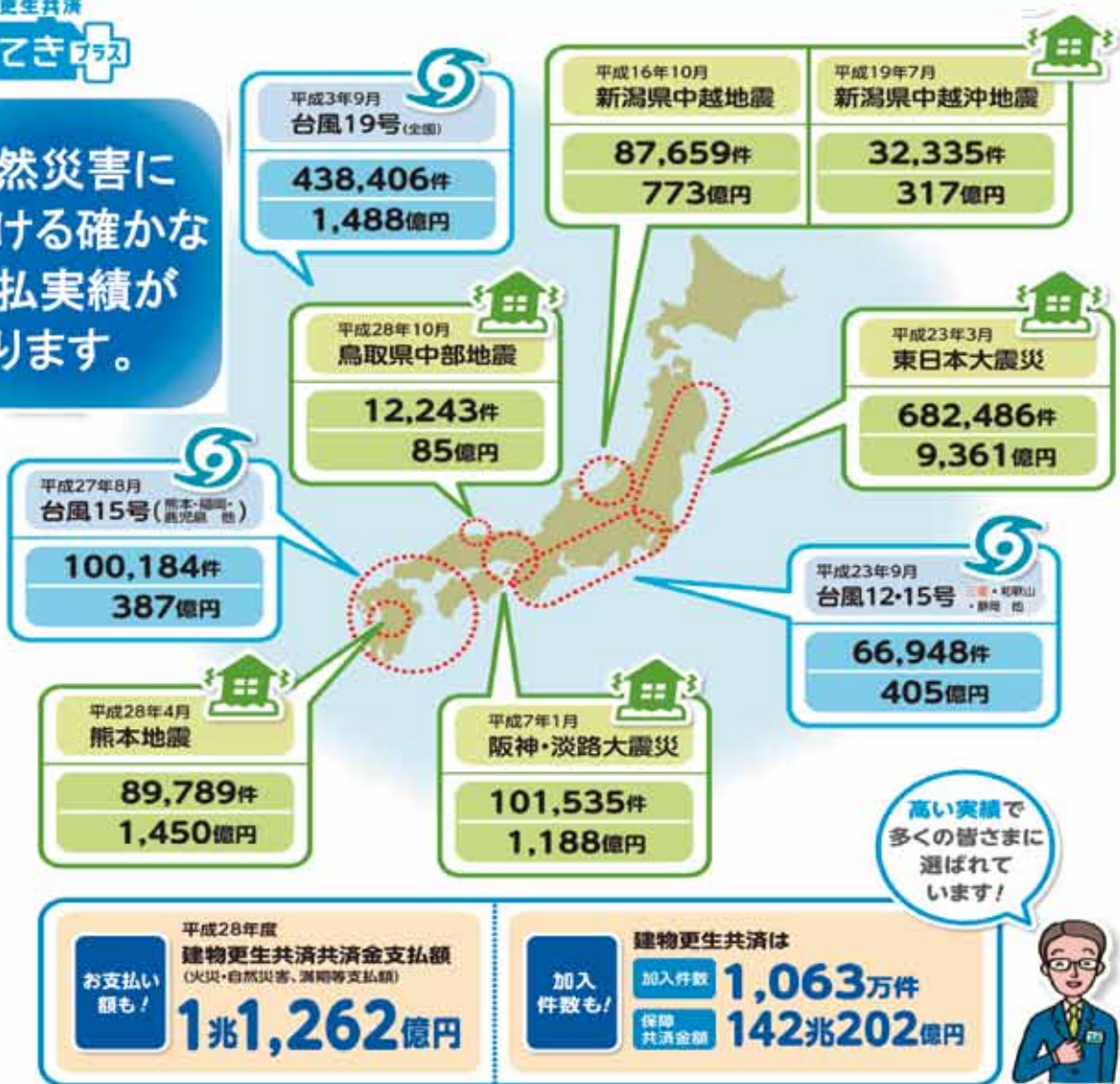

高い実績で  
多くの皆さまに  
選ばれて  
います!



JA共済連の現状2017(平成28年度実績)

## 家の保障を見直してみませんか?

「もしも」のとき、あなたと家族が困らないように、大切な「いえ」の保障は万全ですか?

- お問い合わせは・・・
- |                      |                     |                    |                     |
|----------------------|---------------------|--------------------|---------------------|
| 大淀支店 ☎0596-55-2004   | 上御糸支店 ☎0596-55-2206 | 斎宮支店 ☎0596-52-5040 | 下御糸支店 ☎0596-55-2216 |
| 明星支店 ☎0596-52-5004   | 相可支店 ☎0598-38-2067  | 佐奈支店 ☎0598-39-3126 | 勢和支店 ☎0598-49-2015  |
| 大台東部支店 ☎0598-85-0006 | 大台支店 ☎0598-82-1027  | 宮川支店 ☎0598-76-1150 |                     |

# 雨に傘 地震にJAの 建物更生共済

もし明日の天気予報が**降水確率80%**だったら・・・  
傘を準備しますよね。

実は、**マグニチュード8.0程度**の東海地震が、  
今後30年以内に**発生する確率70～80%**といわれ  
ています。

※ 地震調査研究推進本部資料より（2018年1月）

降水確率が80%のときに傘を準備するように、地震にも備えが必要です。

JAの建物更生共済は30年間しっかりとあなたの家を守ります。

例えば「**30年以内に4,000万円の損害が発生する可能性が80%**」  
と考えたらどうでしょうか？※

地震はいつやってくるかわかりません。

今この瞬間に起こっても不思議ではないのです。一刻も早いご検討をおすすめします。

※再取得価格4,000万円の住宅が、地震（津波）により100%の損害を受けたと認定された場合。なお、この場合にお支払いできる共済金の額は2,000万円となります。

※この資料は概要を説明したものです。詳細につきましては、「重要事項説明書（契約概要・注意喚起情報）」および「ご契約のしおり・約款」を必ずご覧ください。

【18243400140】

建物更生共済

むてきプラス