

農をつなぐ

ははたき

アンパンマン交通安全キャラバン.....	2
NEWS FLASH	4
女性部 in ちいき	6
家庭菜園「エダマメ」.....	8
スマイルページ	10
すまいるきまぐれレシピ「筍のペペロンチーノ炒め」.....	11
JA多気郡予定表	13
ははたき俳壇	14

4 No.306
平成27年4月1日

表紙モデル
募集中

詳しくは総務課まで
☎0596-52-0121



(左から)多気町牧 岡和樹(かずき)くん 8歳・岡田龍空(ゆなた)くん 2歳・岡のどかちゃん 12歳

ははたき vol.306

発行所 / 〒515-0333 三重県多気郡明和町大字坂本1240-3 多気郡農業協同組合
☎0596-52-0121 <http://www.jamie.or.jp/jagroup/takigun/index.html>
編集 / 総務課 (毎月1日発行)

ふれあいオンステージ
JA多気郡

森 昌子 サイント

◆開催日 平成27年10月12日(月・祝)
◆会場 クラギ文化ホール(松阪市民文化会館)
◆開演時間
《1部》午後1時50分より
《2部》午後4時30分より
◆主催 多気郡農業協同組合

デビューから44周年!
圧倒的な歌唱力の国民的実力派歌手。
おなじみ森昌子のステージをご期待ください。



マーガレットきよし

ものまね界No.1と言われる歌唱力と
機材トークをお楽しみください

平素はJA事業に格別のご理解とご協力を賜り、誠にありがとうございます。
この度、JA多気郡では、第4回目となる「ふれあいオンステージ」を開催いたします。
つきましては、下記商品の中から4ケースをご購入頂きました方に、ご招待券を1枚進呈いたします。是非、ご購入くださいますよう、ご案内申し上げます。

先着 2500名様ご招待!!
1セット(4ケース) ご招待券を進呈
お買い上げの方に

・4ケース購入のみとし、ばら売りでの招待券はありません。
・招待券は会場座席数2500座席(1250席×コンサート1部・2部)となりますのでなくなり次第終了させていただきます。

平素、JA多気郡取扱いの生活物資(3万円以上)をお買い上げの方を対象とさせていただきます。

ビタミンCをおいしく補給 少しお腹がすいた時、食欲 がない時、ビタミンCを補給 したい時におすすめです。	ビタミンB1、アルギニン、 クエン酸、カフェインの健 康成分入りです。	カロリーを100mlあたり 20Kcalから15Kcalに減 減スリキープアップ!	果汁3%でしつかりと濃さの ある風味なのにスッキリした 後味のカロリーオフ飲料。	子どもからお年寄りまで 幅広い方にお飲みいた だけます。	食生活が偏りがちな 時や朝の栄養補給に おすすめです。	カラダにうれしいカロリー 控えめタイプです。	一日に必要なビタミン 全13種類が入った グレープフルーツ味です。	ビタミンC200mgを 配合したオレンジ ジュースです。	
1 C1000 ビタミンレモン 1ケース 140ml瓶×30本入	2 C1000 ビタミンレモンゼリー 1ケース 180g/パック×18個入	3 健康茶 ペットボトル 1ケース 500mlペットボトル×24本入	4 C1000 レモンウォーター 1ケース 500mlペットボトル×24本入	5 C1000 グリーンレモネード 1ケース 500mlペットボトル×24本入	6 プランナー アップル100 1ケース 160g缶×30本入	7 野菜&フルーツ 1ケース 190g缶×30本入	8 炭焼き 焙煎コーヒー 1ケース 190g缶×30本入	9 C1000 1日分のビタミン 1ケース 190g缶×16本入	10 プランナー オレンジ 1ケース 200ml瓶×30本入

※上記商品の中から4ケース(価格12,960円(消費税込み))をご注文下さい。

詳細はJA職員にお尋ねください。病気・その他の事故により出演者が変更になる場合がありますのであらかじめご了承下さい。

2月21日(土)明和町 中央公民館

アンパンマン 交通安全キャラバン



約1,000人の子どもたちとその家族が交通安全について楽しく学びました。JA共済では、未来を担う子どもたちに正しい交通ルールやマナーを身に付けていただくと考え、「JA共済アンパンマン交通安全キャラバン」を行っています。
ショーでは、アンパンマンとバイキンマン、メロンパンナちゃん、ドキンちゃん、こむすびまんが登場し、横断歩道の渡り方や、信号の意味を学びました。
最後に握手会があり、実際のキャラクターを間近で見た子どもたちは、おおはしゃぎでした。

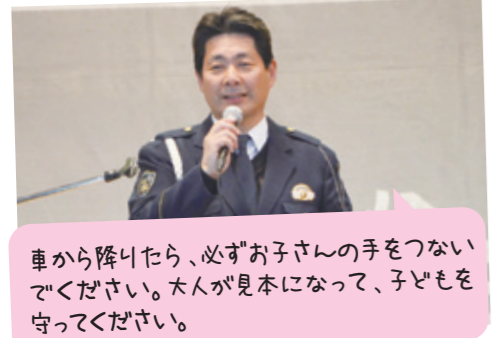

▲三重県松阪警察署交通一課 田中秀幸交通総務係長

三宅利明常務理事

長井雅美代表理事組合長

3月9日 いちご中間・高温期目ぞろえ会 JA多気郡いちご部会



▲サンプルのいちごを見て規格を確認する生産者

林勝一部会長の挨拶の後、県の普及センター職員から、生育状況と栽培管理方法を詳しく聴きました。目ぞろえ会では、サンプルのいちごを見て、規格やパックの詰め方を確認し、さらにおいしく販売する方法を話し合いました。

2月15-22日 廃プラスチック回収 多気・明和営農センター



▲運び込まれた苗箱を明和営農センターの職員がコンテナに入れました

一般農家向けの廃プラスチックを両営農センターで約5トン回収しました。排出した農家には倉庫が片付いてさっぱりしたと喜んでいただきました。回収した廃プラスチックは業者に運ばれ、リサイクル原料になるものと、ゴミに仕分けされ、適正に処分されました。

2月17日 生産者大会 伊勢志摩 宝生苑



▲平成27年度の推進事業の加工かぼちゃと加工白菜について、栽培を促す劇をする営農指導員

多気郡管内の野菜・果実の生産者126人が参加しました。長井雅美代表理事組合長の挨拶の後、全農みえ園芸特産課中村厚司課長による「加工野菜の現況について」の講演がありました。

2月6-7・13-14日 明和地区・多気地区 農機自動車展示会開催



▲展示会の様子

田植機、トラクターなどの大型農機具や、電気自動車や軽トラックなど最新モデルがズラリと並びました。たくさんのお客様が来場していただきました。

3月10日 スマイル会員研修会 松阪



松阪市のフレックホテルで農産物直売所スマイルの出荷会員で、昨年1年間の出荷会員を対象に研修会を開きました。長井雅美代表理事組合長は、これからもスマイルを生産者と消費者地域住民がふれあう拠点としていきたいと挨拶しました。また、坂本冬休みショーを観て大いに笑って、もらい、日ごろの疲れを癒していただきました。

2月21日 大台東支店年金友の会総会・親睦会 グリーンプラザおおい



大台東支店管内で年金をJAで受けてみる方を対象に年金友の会総会と親睦会を開催しました。約120人が参加し、志摩市大王町のあがわ医院阿川茂院長を招き、「たまたまの人生だから上手に生きる！七足のわらじでいかに挑戦！シンガソングドクター」の講演を聞きました。また、カラオケや踊りも楽しみました。

2月20日 相可高校 伊勢いも栽培研究発表会 生産経済科3年生7人



▲研究発表をする生徒

生徒たちは、多気町の伊勢いも生産者38人を相可高校に招いて、生産量を増やす方法や、伊勢いも試食会の体験、伊勢いもの活用法などの研究発表などを行いました。



▲JA多気郡 伊勢いも部会 園田祐一郎部会長（後列右から2番目）、三達副部会長（後列右から3番目）

2月7日 平成27年度 窓口セールスロールプレイング大会



▲優勝した下御糸支店 職員 北出彩華、山口法寛

●結果●
1位 下御糸支店
2位 齋宮支店
3位 明星支店
敢闘賞 本店貯金為替課

JA多気郡12支店の貯金窓口担当職員が、レベルアップのために収集した世帯の情報をもとに、その世帯に応じた商品提案を行う競技をしました。優勝した下御糸支店は三重県大会に出場しました。

2月23日 シルバーセンターすまいる 竣工式



▲竣工式の様子



▲長井組組合長玉串奉奠

いよいよ4月1日からオープンする施設「シルバーセンターすまいる」の竣工式が、坂本神社の西川利雄宮司によって厳かに執り行われました。小規模多機能型住宅介護サービスやリハビリ特化型デイサービスなど利用者様のご期待にお応えいたします。みなさん、元気な高齢者を目指しましょう！

2月15日 JAバンク三重特別協賛 第8回美し国三重市町対抗駅伝



▲多気



▲明和



▲大台

●結果(市の部)●
1位 松阪市
2位 四日市市
3位 伊勢市
●結果(町の部)●
1位 川越町
2位 菰野町
3位 朝日町

県庁前から伊勢市の三重県営総合競技場までの10区間42.195kmを走りました。町の部で多気町は4位、明和町は7位、大台町は14位でした。

2月19日 ミニデイサービス 奥伊勢支部



▲折り紙でこまを作りました

3月3日 らくらくネックレス作り
ふらっときてみて上御糸



▲とても似合っています

助け合い組織にじの会の協力会員が指導し、らくらくネックレスを作りました。これは布ループの中にクリスタルビーズを入れ、金ビーズを通して作りました。長さの調節も簡単にできます。

3月4日 ミニデイサービス 多気・勢和支部



▲幸せなら肩たたこ♪

波多瀬集会所で、助け合い組織にじの会の協力員はミニデイを行いました。参加した20人の75歳以上の高齢者たちは、手作りお弁当やおやつを食べ、歌や体操、ゲームなどをして楽しい時間を過ごしました。

2月16日 女性部が活躍！
仕込み味噌製造 多気加工場



▲圧力鍋で蒸した大豆に麹菌を付ける高橋まき子女性部部長
多気町産大豆を100%使って仕込み味噌を製造します。注文販売とJA販売用で3,200kgの味噌を作りました。女性部部員が活躍し、製造しました。

2月20日 あられ作り 明和支部大淀地区



▲楽しく作りました

2月26日 晩ご飯ふらっと
ふらっときてみて奥伊勢



▲唐揚げとマカロニサラダを作りました

高齢者の世帯でももっと凝った料理や揚げ物を食べてもらおうと「ふらっときてみて」の参加者たちが夕ごはんのおかずを作りました。



2月6日 ミニデイサービス 明和支部・下御糸地区



▲健康が第一。笑って暮らすことが大切です。楽しいな～

下御糸地区の80歳以上の高齢者32人が参加しました。参加した高齢者たちは、下御糸地区コミュニティセンターみいと会館で、助け合い組織にじの会協力会員たちの手作りのお弁当を食べました。その後、早口言葉やじゃんけんゲーム、体操、演歌、童謡、民謡を歌い、楽しい時間を過ごしました。

2月12日 あたっても痛くない握れるボール
ふらっときてみて丹生・西外城田



▲丹生



▲西外城田

家の光2月号を参考に作りました。着物地なので上品に出来上がりました。

2月4・13・18日 味噌・豆腐作り
宮川小学校・三瀬谷小学校



▲宮川小学校



▲三瀬谷小学校

子どもたちが栽培し、育てた大豆を使って味噌と豆腐を作りました。黒豆と大豆で作った豆腐の味を食べ比べました。今秋にはおいしい味噌が出来上がります。

2月12日 バレンタイン ハートのブラウニー作り
ふらっときてみて奥伊勢



▲みんなで協力し楽しく作りました



▲ハートのブラウニーとかわいくまさんクッキーができました
バレンタインデーにちなみ、クルミを刻んだり、チョコを湯せんしてブラウニーを作りました。バレンタインにそれぞれ愛しい人にプレゼントします。

肥料が多すぎて過繁茂にならないよう、畑の肥沃度により量をかげんする



草丈17~18cmに伸びたころ、葉色がうすく伸びが遅ければ、少量の化成肥料を株のまわりに施し、土寄せする

5 追肥

〈1㎡当たり〉
石灰 大さじ3~4杯
完熟堆肥 4~5にぎり
化成肥料 大さじ1杯

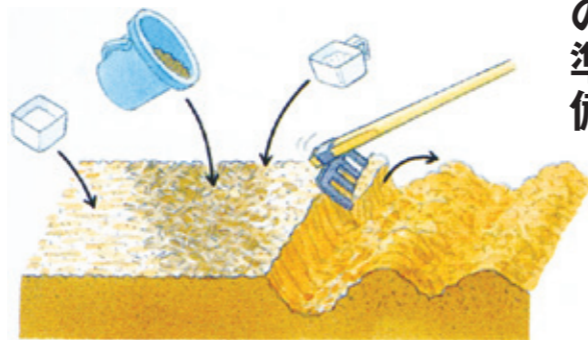

2 畑の準備

本葉5~6枚のころ摘芯し、わき芽の伸びをうながす

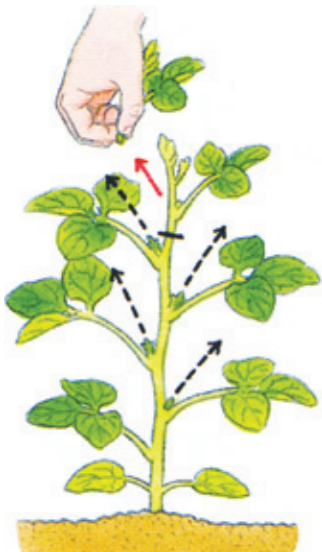

畑が肥沃で茎葉の伸びが旺盛になりやすいところでは摘芯する

6 摘芯

じかまきの場合
1か所に3~4粒まく

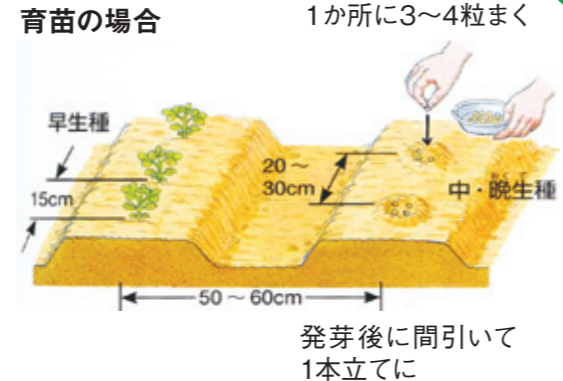

1か所に1本ずつ植える
(畝幅、株間は育苗、じかまき共通)

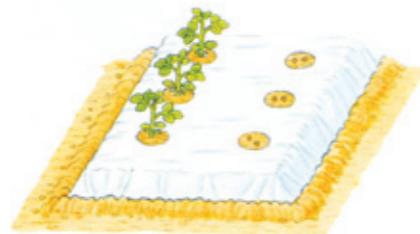

3 植えつけ・種まき

実の膨らみがめだち、さやを押さえると子実が飛び出すころが適期



よくできたものは伸びたわき芽にもよくさやが着き、空さやが少なく実が入っている

7 収穫

育苗の場合



植えつけてから15~20日たったころと、その10日後の2回

じかまきの場合



本葉が出始めのころ、子葉が少し隠れるくらいに。半月後に第2回を

4 土寄せ

エダマメ

果菜類: マメ科

ダイズの未熟な若マメの状態のものを収穫し、利用するときの呼び名。タンパク質、ビタミンが豊富で、アミノ酸と糖分のバランスもよく、塩ゆでのほか、豆ご飯、和え物、いため物、揚げ物など調理の幅が広い野菜です。

早い栽培には砂質で地温の上がりやすい土壌を、盛夏に良品をとるには保水力のあるところを選びます。昼夜の温度格差が大きいところほど優品を産みます。土寄せは生育初期の発根をよくし、盛期からの倒伏防止のために欠かせません。最後の土寄せは開花するまでに終わるようにしましょう。収穫の適期幅はきわめて狭いので、全果の熟度をよく判断して、遅れずに収穫することがたいせつです。鳥害を防ぐには、苗で畑に植えるか、じかまきなら発芽し、葉が緑化するまでネットをじかにかけるようにします。

！栽培のポイント

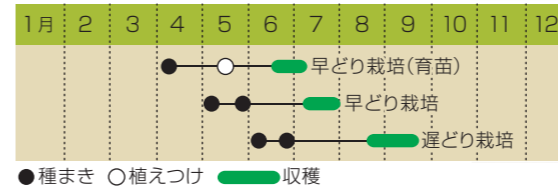

カメムシ類、ハスモンヨトウ類の発生には注意が必要です。詳しくは各営農センターの指導員にお問い合わせください。

多気営農センター 営農指導係 三谷祐太

栽培方法

1

苗づくり

育苗箱の場合

1cmくらいの厚さに覆土する

育苗箱に間隔を大きくあけて種をまく

発芽したところ

1cmほど覆土し、手のひらで軽く押さえておく

簡単に育苗でき、植え傷みが少ない

市販の専用の土を用いる

セルの中に根が十分張り、引き抜けるようになったら定植する

セル成型育苗の場合

セルトレイ(128穴)に1粒ずつ指先で押し込み、種をまく

すまいるきまぐれレシピ



※写真は1人前

筍づくし 筍のペペロンチーノ炒め

調理時間
約10分

※筍のあく抜き時間は除く

羽根料理長の
ワンポイントアドバイス!
パスタでも炒飯でもOK!
ベーコンから塩分が出ます
ので塩は少ない目で
調整してください。また、
にんにくは焦がさないよう
注意して、にんにくが白
いうちにベーコンを入れま
しょう。



羽根料理長

材 料(2人前)

- ・ 筍 下の部分半分
- ・ ブロックベーコン 100g
- ・ なばな(葉の部分) 60g
- ・ にんにく 2片
- ・ 輪切りの鷹のつめ 少々
- ・ 塩、コショウ 少々
- ・ オリーブオイル 大さじ3杯



作り方

1. 筍は繊維に沿って切るとサクサク感が出る。
2. ベーコンも筍の大きさにそろえて切る。
3. なばなはざくっと切る。
4. にんにくはスライスする。
5. フライパンにオリーブオイルを入れ、弱火でにんにくと鷹のつめをゆっくり揚げ炒める。そうすることで、油に、にんにくの旨みがつく。
6. ベーコンと筍を入れ、中火で炒める。
7. 塩・胡椒を適量入れる。
8. なばなを入れて完成。



すまいる×ニュー入荷次第! 筍ご飯



【筍の灰汁の抜き方】鍋に水を入れ、筍と米ぬか、鷹のつめ少々を入れて落し蓋をし、沸騰してから15分~20分煮て火を切り、そのまま冷ます。

食材はいつも安くて
安全・新鮮な
スマイルでどうぞ!!



農産物直売所スマイル(多気)
中川 祐利さん

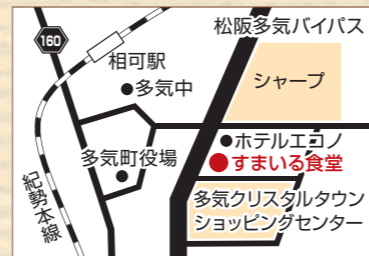

自然の味処 すまいる

開 昼の部11:00~14:00、夜の部17:00~20:00
休 水曜日(定休日) ㊟多気郡多気町五佐奈1147番地12(多気クリスタルタウン内)
☎0598-38-7800

スマイル

多気郡 農産物直売所

【スマイル 明和店】

〒515-0348
多気郡明和町中村1274
TEL.0596-55-8484

【スマイル 多気店】

〒519-2157
多気郡多気町五佐奈1147-12
TEL.0598-38-7070

年中無休(年始を除く) 営業時間 9:30~18:00

😊 すまいるいちごフェア 2月14日(土)・15日(日)

先月に引き続き農産物直売所スマイル明和・多気両店でいちごフェアを開催しました。14日のバレンタインデーにちなみ、いちごかおり野にチョコレートを付け、たくさんの方に試食していただきました。

おいし〜。おま〜い。



1箱1,000円の大きないちごです。とっても甘くておいしいですよ。



村井幸雄さん

いちご大好き!



おいしいね。いちご大好き親子です。

明和町のいちご生産農家村井幸雄さんのいちごハウスを見学させていただきました。

午前6:30~収穫
奥様と息子さんの3人でいちごを収穫します。丁寧にやさしく1個づつ採り、箱に並べていきます。



息子の克章さん 村井幸雄さん 妻の友子さん



赤いダイヤモンドのようないちごです



午前10:00~15:00

奥様と息子さんでパック詰め作業。重さをきちんと量って、きれいにパックに詰め、フィルムを貼ります。スマイルのほか、市場にも出荷します。



パック詰めしたいちごを店頭で並べます。朝収穫したいちごはその日のうちに店頭で並ぶからいつも新鮮です。



1 水	シルバーセンターすまいるオープン	16 木	ふらっときてみて奥伊勢
2 木		17 金	給油所ポイントデー
3 金	給油所ポイントデー	18 土	スマイル米の日／給油所ポイントデー
4 土	給油所ポイントデー	19 日	
5 日		20 月	営農巡回日
6 月	貯金感謝デー	21 火	スマイルポイント2倍デー
7 火	スマイルポイント2倍デー／ふらっときてみて上御糸	22 水	ふらっときてみて西外城田
8 水		23 木	
9 木	ふらっときてみて丹生	24 金	給油所感謝デー
10 金	給油所感謝デー／スマイルたけのご祭り(たけのごはん振る舞い)	25 土	給油所感謝デー／スマイル明和創業祭
11 土	給油所感謝デー／ローン相談会(本店 10:00~16:00)／スマイルたけのご祭り	26 日	
12 日	スマイル明和 木琴堂天然酵母パン販売(12:00~)	27 月	貯金感謝デー
13 月		28 火	スマイルポイント2倍デー／スマイルお肉の日
14 火	スマイルポイント2倍デー／スマイル塾	29 水	
15 水		30 木	

「協同の力」で築きます！
多彩な農業・元気な地域



3月5日 津市 三重県総合文化センター

三重県では担い手経営をはじめ、多くの家族農業者が、多彩な農畜産物の生産販売を通じて、地域の食料を確保し、地域社会のセーフティネットにも貢献しつつ伝統文化を守り続けています。元気な家族農業を持続し、地域農業を盛り上げ、次代の食と農をつなげていく活動を発起するためJAグループ三重と組合員、関係機関の代表者が集いました。JA多気郡からは大台町下真手の西村直人さんが、「最高級の松阪牛ブランドを守るために」と題し、「家族農業・地域農業」の取り組み報告を行いました。

手作りマスク・布帽子を販売しました



奥伊勢ふらっとほーむからの出店

不知火(しらぬい)と青島みかんがよく売れました



農産物直売所スマイルからの出店



アグリマシヨーン 国益・聖域なきTPP断固反対



三重大学体育会応援団による三重県農業応援演舞



「家族農業・地域農業」の取り組み報告を行う西村直人さん

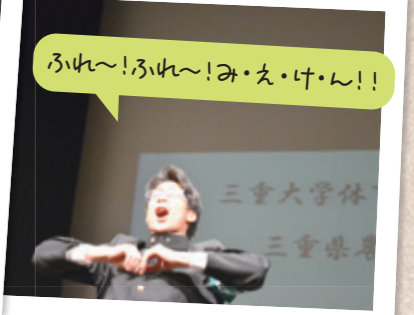

ふれ〜！ふれ〜！み・え・け・ん！！

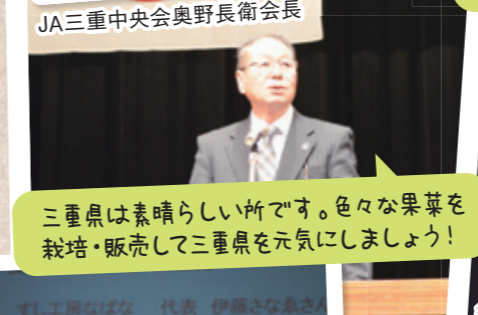

JA三重中央会副野長衛会長



食料自給率を上げましょう



長井雅美代表理事組合長



日本農業表彰式・食の架け橋の部・奨励賞 守し工房なばな 伊藤さなえさん



会場の様子



がんばろう！がんばろう！がんばろう〜！

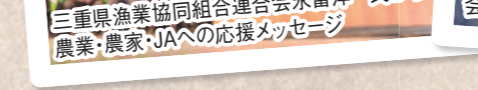

三重県漁業協同組合連合会永富洋一氏から農業・農家・JAへの応援メッセージ

理事会だより

第1号議案
平成26年度監事監査「Ⅱ. 主要な改善を要する事項」に対する顛末報告書について

住宅ローン相談会のお知らせ

皆様によりお気軽にご相談いただけるよう、JA多気郡では下記の通り住宅ローン相談会を開催いたします。現在ご利用中の住宅ローン借換えをお考えの方を応援いたします。その他新築・購入やリフォーム等もお気軽にご相談ください。皆様のご来店を心よりお待ちしております。尚、ゆっくりとご相談いただけるよう、事前のご予約をお勧めいたします。

開催日時：平成27年4月11日(土)
開催時間：10:00~16:00
開催場所：JA多気郡本店融資課

※ご予約いただきますと優先的に相談を承ります。事前のご予約がないお客様におかれましては、お待ちいただくか、改めて相談時間の調整をさせていただくことがございますのでご了承ください。※当日都合がつかない、開催時間外、他の日時を希望したい等要望がございましたら個別に承ります。※相談会の詳細、ご予約は、JA多気郡本店融資課へお問い合わせください。

〈お問い合わせ先〉
JA多気郡本店融資課 ☎0596-52-0122

**JAバンクではじめよう！
春のわくわくキャンペーン実施中！**

期間：平成27年5月31日(日)まで

JAバンクで新規に給与振込・JAカード・マイカーローンをご契約いただくと、

**松下奈緒 JAバンクオリジナル
QUOカードをプレゼント！**

詳しくは最寄の支店へお問い合わせください。

**JAで年金を受け取ってみえる方
(JAに指定替えしていただける方)に
うれしいお知らせ**

三重の美味しいものプレゼント！

【期間】
平成27年4月1日(水)~5月29日(金)

【対象商品】
スーパー定期1年以上

【預入金額】
新規100万円以上(1口)

三重県内で生産されている美味しいもの20商品の中からお選びください。詳しくはJA多気郡の年金お受け取り口座がある店舗へお気軽にお問い合わせください。



虹のホール通信

自宅葬、公共施設でのご葬儀のプランのご紹介

花祭壇に司会者 セット価格 **238,000円(税込)**

葬儀受付時より担当者が見守ります。

- ・白木祭壇一式 祭壇菊造花脇飾り段1対 祭壇用盛物 アレンジフラワー 棺花
- ・門前燈等の外飾り一式
- ・司会者 放送器具一式(通夜、告別式)

【司会者セットプランの利点】

1. 喪主家が安心してご葬儀に臨んでいただけます。
2. お手伝いの方々の負担が軽減できます。
3. 葬儀の進行がスムーズに行えます。

葬儀に関して詳しくは、

JA多気郡葬祭課 ☎0596-52-2442 ☎0120-20-2442へお気軽にお問い合わせください。



まごころのこもった葬儀ができるよう
JA職員がお手伝いします。

地産地消

はばたきクイズ

クロスワードパズル

クイズに正解して
多気郡の農産物を
GETしよう!!



正解者の中から
3名様にトマト
プレゼント!

二重マスの文字をA~Eの順に並べてできる
言葉は何でしょうか?

①	⑤	⑧		⑫		⑰
		E				
	⑥			⑬	⑮	A
②			⑪			
		⑨				
			C			
③	⑦				⑱	
④				⑭		
		B				
		⑩				
				D		

答え → A B C D E

たてのカギ

- ② 銭湯の服を脱ぎ着する所
- ⑤ 函館、神戸、長崎は美しいことで有名
- ⑦ 天ぷらを●●に付けて食べた
- ⑧ 牛や馬がはみませ
- ⑨ 電球をねじ込みませ
- ⑪ ぴったり息が合うことを●●●の呼吸といひませ
- ⑫ 履き物を入れておく家具
- ⑭ たるにはめませ
- ⑮ レバーと炒めたりギョーザに入れたりする葉野菜
- ⑯ 押ししたり引いたりして開けませ
- ⑰ ペちやくちやと楽しむもの

よこのカギ

- ① 漢字では石楠花、石南花などと書く花
- ② 自動車を数えるときに使う言葉
- ③ 百聞は●●●●に如(し)かず
- ④ 火遁(かんとん)の●●●を使う忍者
- ⑥ お坊さんが着ませ
- ⑨ 商品などをしまっておく建物
- ⑩ 伏見●●●●や万願寺●●●●はブランド京野菜に指定されている●●●●です
- ⑪ 粗末な家のこと
- ⑬ 田んぼや池にすむ巻き貝
- ⑭ 和装の際の靴下?
- ⑯ 体には羽毛が生えています

①	エ	ダ	②	イ	ブ	ス	キ
③	ヒ	シ	④	モ	チ	⑤	イ
⑥	メ	⑦	ノ	⑧	カ	ソ	ク
⑨		⑩	ホ	シ	ブ	ド	ウ
⑪	オ	ワ	リ	⑫	バ	⑬	ニ
⑭	ケ	⑮	イ	⑯	カ	ン	ザ
⑰	サ	⑱	ト	⑳	イ	モ	㉑
						㉒	㉓

先月号の答え

A シ B ロ C ザ D ケ

●応募方法●

- ① 答え
- ② ご意見・ご感想、身近な話題など
- ③ 住所
- ④ 氏名・年齢
- ⑤ 電話番号をハガキに明記し、〒515-0333 多気郡明和町大字坂本1240-3 JA多気郡総務課までお送り下さい。尚、当選者は賞品の発送をもってかえさせていただきます。

応募締切 2015年 4月20日(月)

はばたき俳壇

北村純一選

◆ 葛湯吹く母の口許ありありと 熱々の葛湯のほの甘さに思い出す、枕辺で葛湯を吹き冷ます母の優しさ。心に温かい一句。	多気 相可	田中 照美
◆ 早梅に風の荒ぶる今宵かな 春を待たず冬の暖かさに咲き始めた早梅に夜は一転容赦ない寒風。可憐な花に心寄せ佳句。	明和 大淀	西口 かず
◆ 節分や孫描く鬼のかわいさよ 豆まきの鬼の面を描いたのでしよう、無邪気な子供の優しさ。それを見守る温かな大人達。	大台 下三瀬	中西 幸子
◆ 葛湯吹く華やか色の浮かぶなり ふうふうと葛湯のみのみひと休み	明和 金剛坂	大田 千鶴
◆ ぐず湯つぐ湯のみだきしめ暖をとる 幸せを感じて憩ふ葛湯かな	明和 内座	西口 豊子
◆ 枕辺に湯気たゞよいし葛湯かな 冬の夜の葛湯滋養と砂糖入れ	大台 下真手	山本 岩生
◆ しんしんと夜更けに母の葛湯かな 眼を閉じて亡き母想う葛湯かな	多気 西池上	谷村 三和子
◆ 病身を育ててくれし葛湯かな 早梅は香り気高くつめたそう	明和 東池上	小林 まき
◆ 早梅や湯気立ち昇る朝稽古 早梅や吠えない犬と瞳あふ	大台 下三瀬	大西 洋美
◆ 早梅や病みし心にしみ通る 早梅の強き意志持ち寒に勝	大台 高奈	筒井 努
◆ 早梅や甥も思春期ニキビ面 早梅の香り一枝持ち帰り	多気 牧	勝村 透洲
◆ 梅一枝供華に手折りて姥車 盆梅や車椅子押すヘルパーさん	明和 大淀	里見 治徳
◆ ささやける田の薄氷の水の音 寒の雨里は雲で山は雪	明和 山大淀	辻 まさ子
◆ 立春の光やわらか厨窓 柵を挿す手に刺激覚えけり	大台 有爾中	加藤 明子
◆ 日に日にと春のけはいか鳥の声 目ノ神のおはす萱梅早し	明和 上野	谷 つる
◆ 多気 土屋	明和 上野	中村 昌子
◆ 多気 土屋	西岡 和美	高橋 三鈴

今月の課題(恋猫・山笑う 他当季雑詠)

ハガキに三句投句していただき20日までにお送り下さい。
〒515-0333 多気郡明和町大字坂本1240-3 JA多気郡はばたき俳句教室

読者コーナー おもしろ川柳

- ・女房と 波風立てて 無言朝
〈大台町 大西 量一さん〉
- ・子と論議 孫が味方で 強いなあ
・長生きし 年玉もらう 身と成れり
・兄思ふ 弟(おと)いて嬉し 生きがいい
〈明和町 西口 才助さん〉
- ・成人の 孫をじろじろ 嫁おこる
・八十路すぎ ちよっとしやれて 鏡みる
・足腰の いたみにたへて 今日も無事
〈多気町 高橋 三鈴さん〉
- ・九十とて 私も女よ 合せ鏡
〈明和町 辻 まさ子さん〉

おもしろ川柳募集

お孫さんや、ご夫婦などいろいろな出来事を川柳にしてお送り下さい。〒515-0333 多気郡明和町坂本1240-3 JA多気郡本店企画総務部総務課まで

産業功労者表彰大西よしさん、すばらしいです。熱意がよかったです。〈大台町 Hさん〉

Hさんありがとうございます。子どもたちが自分で育て、楽しく収穫した野菜。その野菜の自然の甘さや新鮮さはきっと大人になっても忘れずに残ることでしょう。〈総務課〉

第44回日本農業賞受賞おめでとうございます。たゆまぬ努力はきっと報われるのですね。勇気づけられます。〈多気町 Hさん〉

さんありがとうございます。地元自治会では教育活動も盛んに行われています。また後継者研修も予定されています。丹生営農組合さんが作った金時生姜の佃煮はとても美味しいです。スマイル多気で購入してみてくださいね。〈総務課〉

最近畑で大根の上の葉だけ切り落としてあるのを見かけます。なぜなのでしょう? 〈多気町 Kさん〉

Kさんありがとうございます。店頭に並んだ野菜や果物は地元の生産農家さん、一人ひとりのこだわりと自信のあるものだと、取材に出るようになって気づきました。ぜひこれからも身近な生産者さんの新鮮でおいしい野菜と果物を食べて健康で楽しく過ごしましょう。〈総務課〉

地元イチゴ栽培農家の方が出荷されたイチゴを孫たちかやうれしうに食べてませ。〈大台町 Yさん〉

Yさんありがとうございます。どれも甘くて美味しいですね。いちご農家さんが丹精こめて作ったいちごをたくさん食べて幸せを感じましょう! 〈総務課〉

すまいる食堂にある子供用のいすを増やしてほしい。できればベルト付きのを。〈大台町 Nさん〉

Nさん貴重なご意見をありがとうございます。今後の検討材料とさせていただきます。〈営農資材課〉

スマイルさんの野菜・果物は安心していただいています。農家の皆さんの努力だと感謝しています! 〈明和町 Hさん〉

Hさんありがとうございます。店頭に並んだ野菜や果物は地元の生産農家さん、一人ひとりのこだわりと自信のあるものだと、取材に出るようになって気づきました。ぜひこれからも身近な生産者さんの新鮮でおいしい野菜と果物を食べて健康で楽しく過ごしましょう。〈総務課〉