

農をつなぐ

ははたき

10
No.300
平成26年10月1日

今月の表紙:左から、大台町佐原 山本侑平(ゆうへい)くん(8歳)・莉乃(りの)ちゃん(1歳)、加藤波玖(はく)くん(7歳)・叶愛(とな)ちゃん(2歳)

特集
夏休み子どもタウン



育てたい夢、応援します
JA多気郡

ははたき vol.300

発行所 / 〒515-0333 三重県多気郡明和町大字坂本1240-3 多気郡農業協同組合
☎0596-52-0121 <http://www.jamie.or.jp/ajgroup/takigun/index.html>
編集 / 総務課 (毎月1日発行)



JAマイカーローン

最軽減後金利【固定金利】

年1.25%

+保証料率0.85%

※表示の金利適用期間は、平成27年2月28日(土)までです。詳しくはJAバンクの窓口にお問合せください。

ハイブリッド自動車等の購入なら

JAマイカーローン エコ・グリーン

最軽減後金利【固定金利】

年1.05%

+保証料率0.85%

対象商品	JAマイカーローン	JAマイカーローン[エコ・グリーン]
ご利用いただける方	・満20歳以上の方 ・前年度税込年収200万円以上の方	・JAが指定する保証機関の保証が受けられる方
お使いみち	自動車(2輪車含む)の購入、車検、免許取得などクルマに関する資金にご利用いただけます。	次の低公害車の購入にご利用いただけます。・ハイブリッド自動車・プラグインハイブリッド自動車・燃料電池自動車・天然ガス自動車・電気自動車・クリーンディーゼル自動車・水素自動車
ご融資金額	500万円以内(1万円単位)	
ご融資利率	【最軽減後金利】年1.25% 【基準金利】年2.45%	【最軽減後金利】年1.05% 【基準金利】年2.25%
金利軽減内容	次の三項目の内、二項目に該当する方については、基準金利より年1.2%軽減いたします。 ・当JAで「JAカード」をご契約・「給与振込」をご指定・「ローン対象車の自動車共済」をご契約 次の項目に該当する方については、基準金利より最大で年1.0%軽減いたします。・当JAに「給与振込」をご指定の方(1.0%)・当JAで「JAカード」をご契約の方(1.0%)・当JAで「ローン対象車の自動車共済」をご契約いただける方(1.0%)・三重県交通安全協会会員証またはSDカードを保有の方(0.25%)	
ご返済期間	6か月以上7年以内(JA住宅ローンをご利用いただいている方は、6か月以上10年以内となります。)	
ご返済方法	元利均等月賦返済または元利均等ボーナス月増額返済がご利用いただけます。なお、ボーナス返済のご利用は、ご融資金額の50%以内です。	

●上記は商品の概要を示したものです。●ローン商品の詳しい内容については、店頭にて説明書をご用意しております。●お借入後、軽減項目に該当されない方については、ご融資利率を基準金利に見直しさせていただく場合がございます。●ご融資利率は、平成26年9月1日現在のものです。●金利環境の変化によりご融資利率を見直す場合がございます。●店頭にてご返済額を試算いたします。●お申込みに際しましてはJA所定の審査を行い、その結果によってはご希望に添えない場合がございます。●お借入にあたっては、別途保証料(0.85%)が必要です。●三重県農業信用基金協会または一般社団法人 三重県農協信用保証センターの保証を受けていただきます。●お借入にあたっては、事務取扱手数料(270円)が必要です。●適用金利・軽減項目の詳細については、各支店窓口にお問合せください。

JAマイカーローン仮審査申込はインターネットでも受付中!!

JAバンク三重

検索

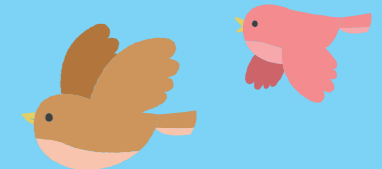

夏休みこどもタウン

8月19～21日

東京ディズニーリゾート & 掛川花鳥園 3日間の旅

8月19日 19:10 ホテル到着・夕食 バイキング



8月20日 9:50 いよいよディズニーへGO!

15時～16時の間に健康チェックをしました



掛川花鳥園では白鳥にえさをあげたり、ふくろうのバードショーを楽しみました。ディズニーリゾートでは、ランドとシーに別れ、おもいっきり遊びました。

8月21日 7:15 JA多気郡に到着

8月19日 7:00 出発!



8月19日の朝、小学4年生から中学3年生までの子どもたち50名は、ご家族のお見送りを受けて出発しました。初日は掛川花鳥園、2日目は夢と笑顔でいっぱいの東京ディズニーリゾートへ。家族と離れて旅行をする子どもたち、ちょっぴりたくましくなったかな。

8月19日 11:20 掛川花鳥園で昼食 バイキング



バードショー

白鳥にエサをやりました



お花がいっぱい咲いています



はばたき 10月号

特集「夏休みこどもタウン」	2
NEWS FLASH	4
女性部 in ちいき	7
家庭菜園「ダイコン」	8
スマイルページ	10
すまいるきまぐれレシピ「キャベツのゴロ煮」	11
JA多気郡予定表	13
はばたき俳壇	14

お子様表紙モデル大募集中
多気郡管内にお住まいで10歳くらいまでの表紙モデルを募集しています。ご家族の方やお友達と一緒にOKです。(掲載はお申込みの受付順となります。ご了承ください。)
お問合せは、JA多気郡総務課 ☎0596-52-0121まで。



今年もおいしい新米が採れました。

次の条件を満たすお米はJA米です。

1. 種子更新100%…品種が確認された種子により栽培されたお米です。
2. 生産栽培履歴記帳…トレーサビリティ(生産栽培履歴)が確認されたお米です。
3. 品質検査をしたお米…農産物検査法(国の法律)に基づき、農林水産大臣の認定を受けた検査員が、お米の品質を検査し等級をつけたお米です。

- ・ JA多気郡「コシヒカリ」
- ・ JA多気郡オリジナル有機肥料で栽培されたこだわりの「ぎんひめ」
- ・ もち米のような粘り気のある「ミルクキーン」



▲農産物検査員証

2014年産米庭先集荷



庭先集荷の様子

お客様の倉庫に職員が伺い、収穫した米をJAまで運ぶ集荷のお手伝いをしました。

新米品質検査



米検査の様子

今年は天候が悪かったため、乳白米が多く2等米が多く出ました。

9月5日 3社協に新米贈呈



多気社協石川幸雄会長(右)と長井組合長(左) 明和社協 西口義秋会長(右)と西井常務(左) 大台社協 澤正昭会長(右)と三宅常務(左)

長井雅美代表理事組合長と西井正常務理事、三宅利明常務理事が、明和、多気、大台の各社会福祉協議会を訪れ、新米「ぎんひめ」を60kgずつ寄贈しました。今年で19回目となります。「いただいたお米は、一人暮らしのお年寄りのお弁当に使わせていただきます」ととても喜んでいただきました。

9月6日・7日 新米大売出し 明和営農センター



新米予約の様子

二日間で約600件(約3500袋)のお客様が新米をお買い求めにきてくださいました。大阪や名古屋からも毎年予約に来ていただいています。1年分ご予約いただいた新米はJAの低温倉庫で厳重に保管され、通常、電話をいただければ翌営業日にお米を農産物直売所スマイルでお渡することができます。

地域貢献活動

8月23日 みなびまつり 勢和支店



勢和地区推進メンバーと学校給食栽培グループ「ベジタブル会」が出店しました

果物、野菜販売、ヨーヨーつりなどを出店しました。

8月5日 ふれあい朝市 カキ氷 大淀支店



支店長さん、イチゴ味がええなあ

ふれあい朝市でカキ氷をふるまいました。猛暑の中、来店されたお客様には「程よく身体が冷えて楽になった」と喜んでいただきました。

8月28日 抑制トマト目ぞろえ会 明和営農センター



▲目ぞろえ会の様子

県関係者から市場情勢を聞き、出荷規格や要領を確認しました。

9月3日・4日 第41回 三重県茶業会議所伊勢茶品評会 亀山市

9月11日 第36回 大台町茶品評会 大台町茶研修所



▲左から西村光弘さん、木下辰美さん、中西一浩さん ▲香気を審査する三重県職員

高深西き(一賞の美町煎出点7868町
位蒸村光(一賞の農さん茶の2点から
林煎光弘(一賞の農さん茶の2点から
水茶の部の輝賞の農さん茶の2点から
産部の部の輝賞の農さん茶の2点から
省最がの輝賞の農さん茶の2点から

9月11日
普通煎茶27点、
深蒸煎茶22点の
品の中から普通煎
茶の部で神瀬の中
西一浩さんが1等
1席に、深蒸煎茶
の部で栃原の西村
光弘さんが1等1
席に輝きました。

9月3・4日
三重県の9市
町から普通煎茶
68点、深蒸し煎
茶21点、かぶせ
茶2点、かぶせ茶
の部があり、普
通煎茶の部で大
台町の西村光弘
さんが1等1席に
輝きました。

生産局長賞、三
重県知事賞(1
等1席)に輝き
ました。

8月11日 第24回JA多気郡伊勢いも部会総会



僕、いせいもんです。よろしくね。これからいっぱい活躍するよ!

▲いせいもんは身体によいことをあらわすため、お医者さんのデザインです



▲部会長園田祐一郎氏です。よろしくお祈りします

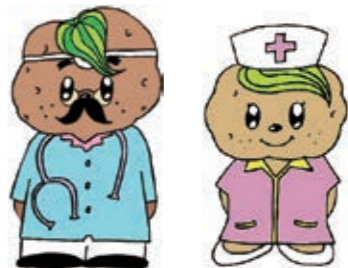

▲いせいもんのお父さんと兄弟

8月5日 地産地消ふれあい朝市ひらく 大淀支店



▲たくさんのお客様で賑わいました

毎月5日貯金感謝デーに合わせて開催しています。葉シヨウガ、モロヘイヤ、ナスなど夏野菜がたくさん出品されました。

8月18日 温州みかん摘果講習会 多気町 井上茂樹さんのみかん園



▲三重県中央農業改良普及センター職員の説明を聴く生産者

県中央農業改良普及センターの職員から、今年の摘果のポイントを聴きました。

8月19日 第5回スマイル塾開催 多気営農センター



▲スマイル塾の様子

秋冬野菜(白菜・大根・ブロッコリー・キャベツ)の栽培方法を学んでいただきました。

27人の生産者が出席しました。議案は全て承認され、平成26年度新役員として部会長には園田祐一郎氏、副部会長には三達誼氏が選出されました。また、JA多気郡と相可高校、多気町役場がコラボして伊勢いもキャラクターの「いせいもん」が誕生しました。伊勢いもは、ほかでは無い滋養と粘りのあるいもで多気町の特産品です。今秋生産された伊勢いもの箱には「いせいもん」のシールを貼り、全国にアピールしていきます。

8月7日 明和町学校給食野菜栽培グループ「すこやかクラブ」ぼかし作り



魚粉やEM菌・糖蜜・セル力を使ってぼかしを作りました。秋・冬野菜の小松菜やホウレンソウに使用します。科学肥料は使いません。

◀畑に必要な栄養がいっぱい

8月29日 キャラクターのエコたわし作り ふらっときてみて奥伊勢



にじの会協力会員の紹介と指導でかわいいキャラクターのエコたわしを作りました。

◀かわいいのができました

9月8日 スイーツ作り 奥伊勢支部



15人が参加し、野菜ソムリエの吉田みやこさんのオリジナルメニューでモロヘイヤのチーズケーキ、ゴーヤのピール、ご飯のもっちりきな粉カステラを作りました。

◀夏野菜を使いました

8月5日 鍋敷き作り ふらっときてみて上御糸



色紙や広告紙を使って鍋敷きを作りました。

◀助け合い組織にじの会の協会員とシルバーセンターの職員が指導し、楽しく作りました。

8月25日 秋冬野菜苗引渡し



各宮農センターで秋冬野菜の苗の引渡しを行いました。

◀キャベツ(松浪)の苗を購入する明和支部の部員

9月3日 麦わら帽子のブローチ作り 大台東部手芸クラブ



ペットボトルのキャップと厚紙に麻ひもを巻きつけて麦わら帽子の形にしました。ブローチやキーホルダーなどにもなります。

◀細かい作業で集中しました

レインボー体操

1 にぎる



グッと力を入れて握る(親指を中に入れる)→握る、開く、を4回繰り返す。

2 ひらく



手のひらを思いっきり開く(親指に力を入れる)。

3 こする

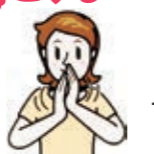

手のひらをこする(4回)→手首の力を抜いて指の間をこする(4回)→手の甲をこする(左右の手の甲を各4回)。

手のひらの刺激

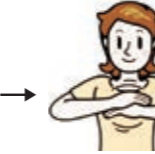

4 ねじる



両手を胸の位置に上げ、手首をゆっくり4回、早く4回ねじる。→両手を頭上に上げ、手首をゆっくり4回、早く4回ねじる。

5 ふる

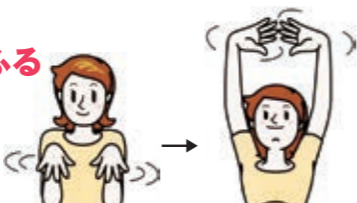

胸の位置で、手首の力を抜いて両手を振る(4回)→振りながら両手を真上に上げ、胸の位置に戻す。

6 たたく



手のひらで、片方の腕を手首から肩に向かってたたく(左右とも、8呼間)。

正しい農薬の使い方

使用方法を守って農薬を使う

農薬は、病害虫・雑草への効果、農作物への薬害や残留などの安全性を確認した上で農薬毎に使い方が決められています。使用方法を守ることが農作物の安全性を確保することにつながります。病害虫の発生状況を確認し、適期に適切な農薬散布を行います。

1 農薬登録番号のある農薬を使う

農林水産省登録 第○○○○号



4 使用時期を守り、収穫前日数は必ず確保する



2 ラベルにある作物以外には使わない(類似した作物に注意)

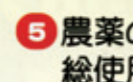

5 農薬の有効成分毎の総使用回数を超えない



3 使用量・希釈倍数は記載の範囲で、散布残りを出さないよう調整する



6 防除内容を正確に記帳しておく

周辺に農薬飛散しないよう作業する

周辺環境・作物などに、使用する農薬が飛散しないよう、基本となる散布作業を行いましょう。さらに、地域一体となって飛散防止の対策を検討していきます。

農薬飛散防止の基本的な散布

1 風向きに注意し、風の強い時は散布しない

2 圃場の縁近くは内側に向けて散布する

3 作物の近くから散布する

4 作物のない方向のノズルは散布を止める



5 散布量は多すぎないように(滴り落ち始める程度が目安)

6 箱処理剤は、育苗箱からこぼれ落ちないように施用する

7 水田の農薬使用後、7日間は止水管理する



周辺への飛散防止対策

1 より飛散し難い薬剤を使う

2 飛散低減ノズルを使用する

3 圃場間に遮断物を設置する(ネット、遮蔽作物、被覆資材など)



4 収穫近い作物が周辺にある場合は、散布日を調整する

5 生産者同士、住民、他業者と連携をとり、農薬使用時は連絡を密に行う



農薬に起因する事故を起こさない

あらゆる場面で管理・確認を徹底します。自らの健康管理も忘れずに行いましょう。

1 農薬を使用する時は、必要な保護具を着用する

2 散布器具は日頃から整備し、使用前の確認、使用後は確実に洗浄する

3 農薬は専用の保管庫で管理、空容器は適正に処理する



使用後は、しっかり洗浄!

JA全農 肥料農薬部

害虫を寄せつけないための方法

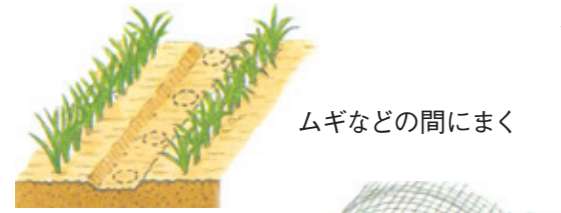

ムギなどの間にまく

防除資材をトンネル掛けあるいはべた掛けする

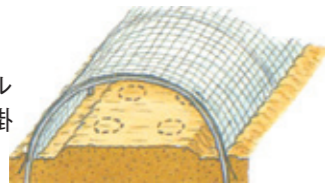

シルバー、白黒ダブルの反射性フィルムを地面にマルチして、穴をあけて種をまく

シンクイムシとウイルスを伝播するアブラムシが大敵。注意して、発見したら早めに薬剤散布を



葉の裏側からも入念に

5 病害虫防除



本葉1枚のころ3本に。間引いた後、株元へ手先で軽く土を寄せる

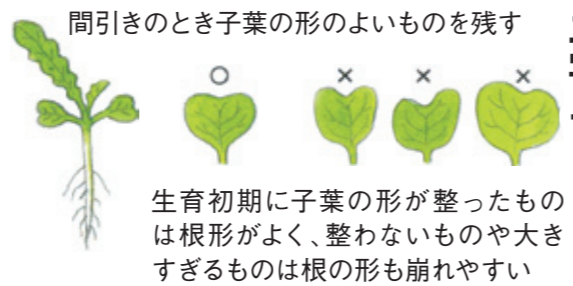

間引きのとき子葉の形のよいものを残す

生育初期に子葉の形が整ったものは根形がよく、整わないものや大きすぎるものは根の形も崩れやすい

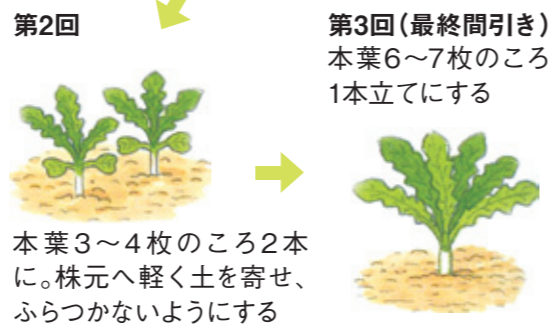

本葉3~4枚のころ2本に。株元へ軽く土を寄せ、ふらつかないようにする

3 間引き・土寄せ

上方に向かって勢いよく伸びていた葉が開きぎみになり、外葉が垂れるようになったら収穫の適期。収穫が遅れるとす入り(空洞化)してしまう

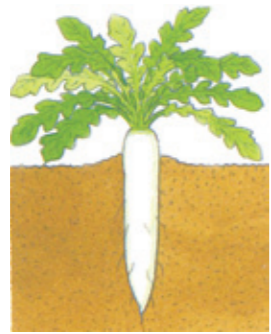

6 収穫



葉のす入り



根のす入り

葉柄のつけ根から2~3cmのところを切ってみる。そこがす入り状態だと、根にも入っている

〈代表的な在来品種〉

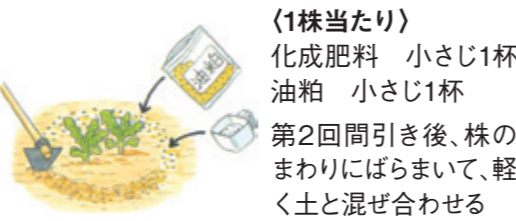
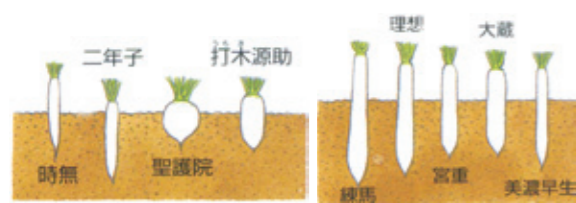

〈1株当たり〉
化成肥料 小さじ1杯
油粕 小さじ1杯
第2回間引き後、株のまわりにばらまいて、軽く土と混ぜ合わせる

4 追肥



第2回
〈1株当たり〉
化成肥料 大さじ1杯
油粕 大さじ2杯

第3回の間引き後、畝の片側にばらまき、鍬で土と混ぜる

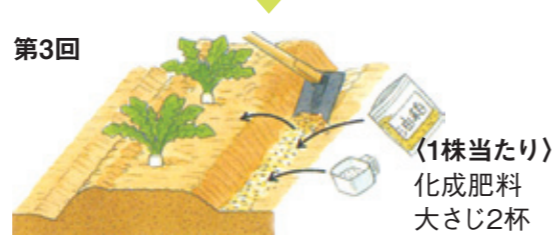

第3回
〈1株当たり〉
化成肥料 大さじ2杯

第2回追肥の半月後、反対側にばらまき畝を形づくる

ダイコン

根菜類:アブラナ科

広く食材に用いられ、野菜の消費量としてはトップを占め続けています。冷涼な気候を好み、耐暑性はありませんが、耐寒性があり、強健です。土壌の適応性は広く、かなりのやせ地でも栽培でき、育てやすい野菜です。

全国各地に在来品種が多く、盛んに品種改良もされてきました。そのため、数多くの品種ができあがっています。近年全国に広く普及したのは『耐病総太り』、いわゆる青首ダイコンですが、類似のものも多く、秋まき春どりの『おふくろ』『天風』、夏どりの『おしん』『YR青山』などがあります。地方品種も多彩なので、取り寄せて育てるのも楽しいでしょう。

！栽培のポイント
間引きのとき、子葉が素直に整って伸びたものを残すことが基本です。大敵のモザイク病の病原ウイルスはアブラムシによって伝播されるので、とくに高温期には防除対策を入念に行います。初期のべた掛け資材の被覆は、大きな効果が期待できます。アブラムシの発生が見られたら、早めに薬剤を散布することも重要です。

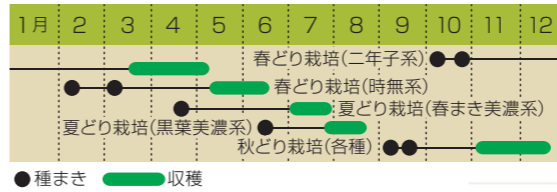

栽培方法

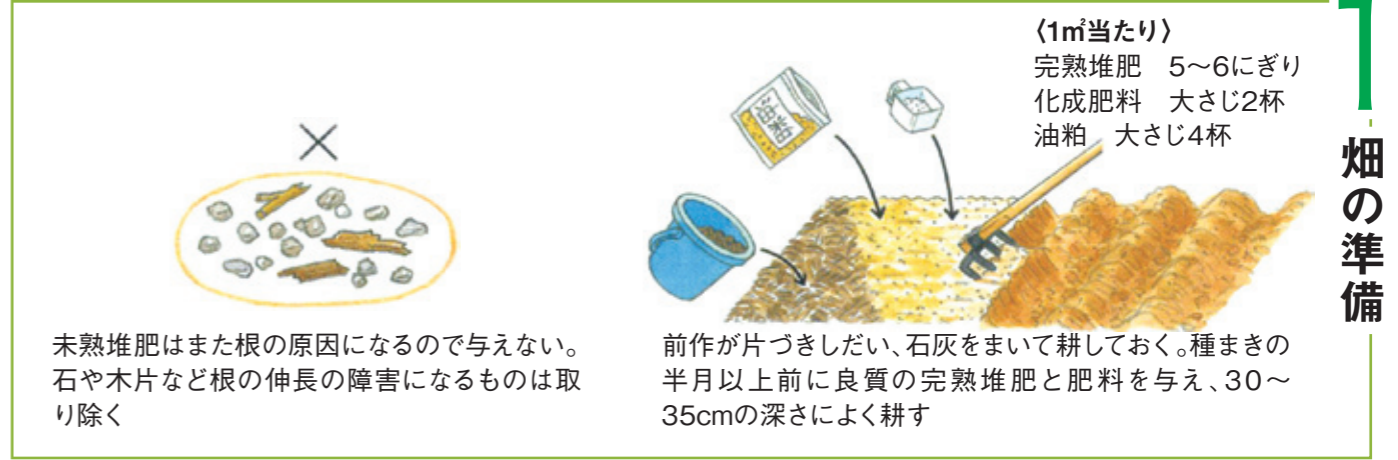

1 畑の準備

未熟堆肥はまた根の原因になるので与えない。石や木片など根の伸長の障害になるものは取り除く

前作が片づきしだい、石灰をまいて耕しておく。種まきの半月以上前に良質の完熟堆肥と肥料を与え、30~35cmの深さによく耕す

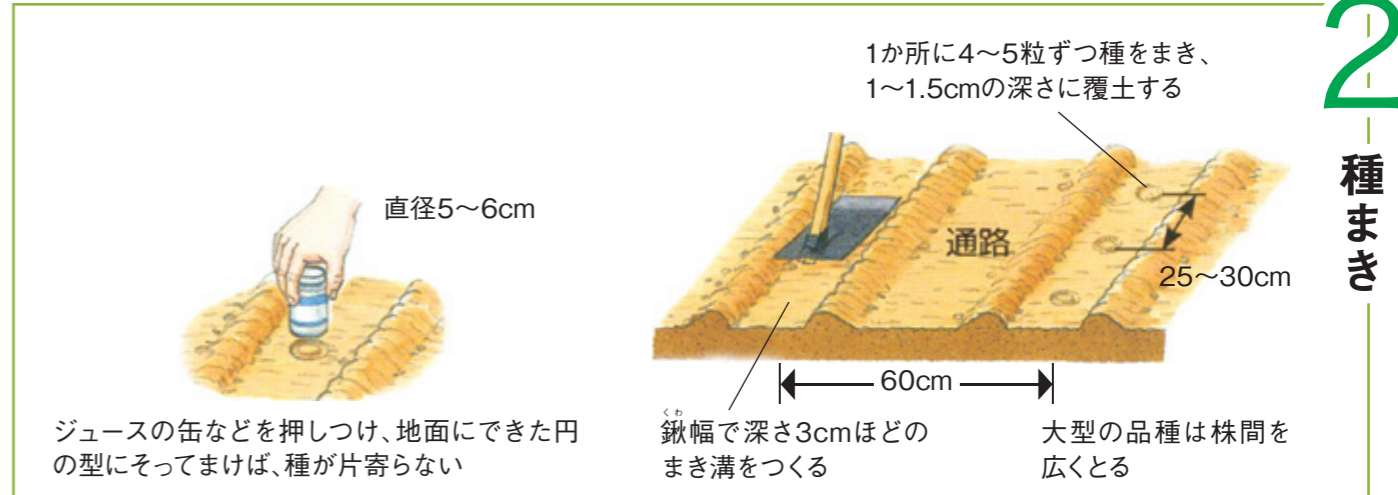

2 種まき

直径5~6cm
ジュースの缶などを押しつけ、地面にできた円の型にそってまけば、種が片寄らない

1か所に4~5粒ずつ種をまき、1~1.5cmの深さに覆土する
25~30cm
60cm
鍬幅で深さ3cmほどのまき溝をつくる
大型の品種は株間を広くとる

すまいるきまぐれレシピ



キャベツのゴロ煮



羽根料理長のワンポイントアドバイス!
仕上げに粗引き粒コショウを上から振り掛けても美味しいです。



羽根料理長

材料(3人前)

- ・キャベツ 2分の1個
- ・豚肉(細切れ) 200g
- ・新予約信州トマトジュース 2本
- ・コンソメスープ 180CC
- ・みりん 大さじ2
- ・薄口醤油 大さじ1
- ・塩、コショウ(右記)
- ※お好みでとろけるチーズ

作り方

1. キャベツ2分の1を3等分に切り、芯を少し切り落とす。
2. 鍋に油を入れ、豚肉を軽く炒め、塩・コショウする。2の鍋に新予約トマトジュースを2本入れ、コンソメスープも入れる。
3. 2に塩小さじ1・コショウ小さじ2分の1・みりん大さじ2・薄口醤油大さじ1を入れ、最後にキャベツを入れ、蓋をして中火で約5分蒸し煮して完成。器に盛る。お好みでチーズをのせる。



煮崩れないように
よそいます

10月のすまいるおすすめ料理



明石風伊勢いもあげとろ
※伊勢いも入荷次第

食材はスマイルで
お買い求めください!



農産物直売所スマイル(多気)
宇佐見千裕さん、南さよみさん

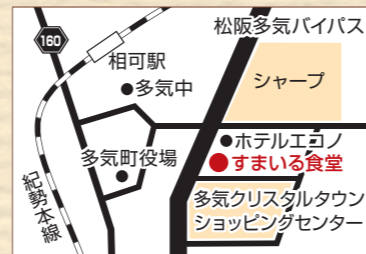

自然の味処 すまいる

開店の部11:00~14:00、夜の部17:00~20:00
 (※水曜日(定休日) 閉) 多気郡多気町五佐奈1147番地12(多気クリスタルタウン内)
 ☎0598-38-7800

JA多気郡農産物直売所スマイルでは、
多気郡の安全・安心・新鮮な
おいしい野菜・果物を販売しております。
どうぞお気軽にご利用ください。



平成26年度上半期 農産物直売所スマイル 売上ベスト10 (多気郡産野菜・花のみ)

今期もたくさんのご利用ありがとうございます。これからも生産者の皆様、お買い求めいただくお客様のご期待にそえるようスタッフ一同、一層努力してまいりますので、今後ともよろしくお願いいたします。



スマイル明和

(金額順:単位千円)

順位	商品名	売上金額
1	トマト	4,648
2	とうもろこし	2,213
3	お茶	1,685
4	きゅうり	1,501
5	しきみ	1,482
6	にんじん	1,336
7	すいか	1,182
8	なす	1,102
9	ホームランスターメロン	1,079
10	かおり野いちご	1,031

(数量順単位:袋数)

順位	商品名	数量
1	トマト	16,225
2	にんじん	13,002
3	きゅうり	12,899
4	たまねぎ	9,384
5	なす	7,878
6	花	7,468
7	とうもろこし	6,779
8	ピーマン	6,661
9	ねぎ	6,172
10	キャベツ	6,065

■スマイル明和

オープン:平成15年4月
 平成26年度4月~8月末売上高:81,015千円
 住所:明和町中村1274 TEL:0596-55-8484
 営業時間:9:30~18:00



イベントの様子

スマイル多気

(金額順:単位千円)

順位	商品名	売上金額
1	トマト	8,261
2	花	2,809
3	章姫いちご	2,770
4	きゅうり	2,503
5	なす	1,905
6	すいか	1,835
7	たまねぎ	1,673
8	お茶	1,611
9	にんじん	1,508
10	幸水梨	1,394

(数量順単位:袋数)

順位	商品名	数量
1	トマト	27,258
2	きゅうり	20,497
3	花	17,189
4	なす	14,176
5	ニンジン	14,154
6	章姫いちご	10,617
7	ねぎ	10,558
8	たまねぎ	9,758
9	ピーマン	8,766
10	キャベツ	8,568

■スマイル多気

オープン:平成21年12月
 平成26年度4月~8月末売上高:113,873千円
 住所:多気町五佐奈1147-12 TEL:0598-38-7070
 営業時間:9:30~18:00



新米まつりの様子

臨時休業のお詫び 10月8日(水)は両店とも一斉大掃除の為、臨時休業とさせていただきます

1 水		16 木	ふらっときてみて奥伊勢
2 木		17 金	給油所ポイントデー
3 金	給油所ポイントデー	18 土	年金相談会(上御系支店 10:00~16:00) / 給油所ポイントデー / スマイル米の日 / 家の光大会&ワイワイフェスタ
4 土	年金相談会(斎宮支店 10:00~16:00) / 給油所ポイントデー	19 日	
5 日	ふれあいオンステージ(神野美伽ショー クラギ文化ホール)	20 月	年金友の会親睦旅行(大阪新歌舞伎座) / 営農巡回日
6 月	貯金感謝デー	21 火	スマイルポイント2倍デー
7 火	スマイルポイント2倍デー / ふらっときてみて上御系	22 水	年金友の会ゲートボール大会(天啓の里) / ふらっときてみて西外城田
8 水	農産物直売所スマイル臨時休業	23 木	
9 木	ふらっときてみて丹生	24 金	給油所感謝デー
10 金	給油所感謝デー	25 土	給油所感謝デー
11 土	給油所感謝デー / 休日ローン相談会(本店 10:00~16:00)	26 日	
12 日		27 月	貯金感謝デー
13 月		28 火	スマイルポイント2倍デー
14 火	スマイルポイント2倍デー / スマイル塾	29 水	
15 水		30 木	
		31 金	スマイル肉の日

あなたのgoodアイデアを募集します!

たとえば…「家庭菜園で農薬の代わりに〇〇〇をやると効きますよ」「農作業のとき自分で作ったこれを使うと作業が楽です」など、みなさんのアイデアを募集しています。採用された場合には取材撮影に伺い、広報誌や農業新聞に掲載させていただきます。またお礼として**JA多気郡産の季節の野菜または果物をプレゼント**させていただきます。
JA多気郡 企画総務部 総務課 ☎0596-52-0121までお問い合わせください。

住宅ローン相談会開催のお知らせ

皆様に、よりお気軽にローンの相談をいただけるよう、JA多気郡では定期的に休日住宅ローン相談会を開催いたします。大切なマイホームの新築・購入やリフォーム、住宅資金のお借換えのご相談を承ります。皆様のご来店を心よりお待ちしております。ゆっくりご相談いただけるよう、事前にご予約していただくことをお勧めします。

開催日時:平成26年10月11日(土)
開催時間:10:00~16:00
開催場所:JA多気郡本店

※ご予約いただきますと優先的に相談を承ります。事前のご予約がないお客様におかれましては、お待ちいただくか、改めて相談時間の調整をさせていただくことがございますのでご了承ください。※当日都合がつかない、開催時間外、他の日時を希望したい等要望がございましたら個別に承ります。※相談会の詳細、ご予約は、JA多気郡本店融資課へお問い合わせください。

〈お問い合わせ先〉
JA多気郡本店融資課 ☎0596-52-0122

農機センターからいつでも新鮮なお米が食べられる
ご案内

静岡製機 玄米低温貯蔵庫 さいごGE
低温貯蔵12℃以下、湿度55%~75%でおいしさ・鮮度を守ります。低温・低湿でお米は最適環境。虫・ネズミからお米を守ります。

お米が新鮮だとごはんが美味しいですよ!
玄米・野菜低温貯蔵庫 菜庫GBもあります。

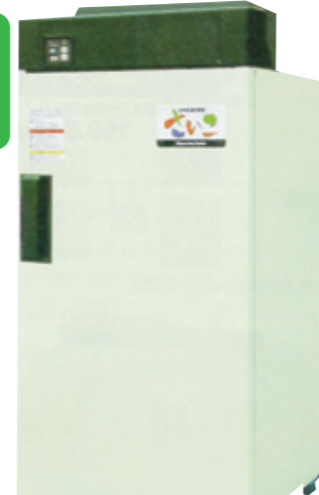

〈お問い合わせ〉 玄米30kg 14袋(7俵)タイプ
明和農機センター ☎0596-52-5016
多気農機センター ☎0598-39-3272

各営農センターご利用のみなさまへ

平成26年10月から平成27年2月末までの間、毎週土曜日を休業とさせていただきます。ご不便をお掛けしますが、ご理解とご協力をお願いいたします。尚、日曜祝日はこれまで通りの営業となります。農機センターの営業日については別途ご確認ください。

JAの自動車共済にご加入いただくと
充実のサービスで安心です!

万が一自動車トラブルのとき…
事故または故障により自力走行不能となった場合に、**レッカーサービス、ロードサービス**をご利用いただけます。JA自動車共済ご加入の方でJAF会員の方は、標準サービス以外のご利用も可能です。

■「JA共済標準サービス」、「JA共済のJAF会員向けサービス」の比較

サービス内容	JA共済標準サービス	JA共済のJAF会員向けサービス
レッカーサービス無料範囲(走行不能時のけん引)	現場から30kmまで無料	現場から45kmまで無料
ロードサービス無料範囲	30分程度の応急対応まで無料	30分までの応急対応に加え、30分を超過した場合の超過時間に応じた作業料金について、4,000円までを限度に無料
落輪・乗り上げ	○対象 (クレーンなどの特殊作業は有料)	○対象 (クレーンなどの特殊作業は有料)
パンク・スベアタイヤ交換	○対象	○対象
バッテリー上がり(ジャンピング)	○対象	○対象
キー閉じ込みの開錠	○対象(一部特殊作業は有料)	○対象(一部特殊作業は有料)
自宅駐車場におけるトラブル	○対象(注1)	○対象
ガス欠時のガソリン補充	○対象	○対象
自然災害時トラブル対応	△一部対象(地震・噴火・津波は対象外)	○対象

※部品代・オイル代・ガソリン代等の実費は有料、(注1)平成25年9月1日サービス実施分から適用 ※JAFの会員向けサービスは、JAFのホームページ参照

その他にも、「夜間休日現場急行サービス」、「夜間休日初期対応サービス」、「休日契約者面談サービス」など充実のサービスがあります!

■安心のサポート体制
24時間・365日の事故受付とアドバイスで安心です。JA共済のサービス拠点は**全国約1,000ヶ所**、損害調査サービス担当者は**約5,800人**。
(サービス拠点、損害調査サービス担当者は平成25年4月1日の内容となります。)

【注意】
JA共済サポートセンター・事故受付センター経由のサービス要請ではない場合、JAFの会員向けのみ提供となります。

レッカー移動や故障時の応急対応が必要な場合は、JA共済サポートセンター

レッカーロードサービスは クミアイ

0120-063-931

事故等の場合には、JA共済事故受付センター

ジコは クミアイ

0120-258-931

24時間 365日 対応

お問合せはお近くの支店・窓口まで!

この資料は概要を説明したものです。ご検討にあたっては、「重要事項説明書(契約概要)」を必ずご覧ください。また、ご契約の際には「重要事項説明書(注意喚起情報)」および「ご契約のしおり・約款」を必ずご覧ください。 [登録番号 14240700148]



虹のホール通信

Q.弔辞を依頼されました。どうしたらいいのでしょうか？

A.弔辞は弔詞(ちょうし)ともいい、亡くなられた方への最後のお別れの言葉です。内容は①故人への追悼②故人の生前の業績をたたえる③残された者としての決意 となります。

弔辞は会社関係の中でもっとも繋がりがあった人が読みます。弔辞を読む人は喪主家の宗派をよく知り、宗教によっては使わない言葉に注意すること。奉書か巻紙に毛筆で書き末尾から短冊形に折りたたみます。上包みをして「弔辞」の表書きをします。告別式では指名があると祭壇の前へ進み、僧侶と遺族に一礼し、さらに位牌にも拝礼し、ふところから弔辞を取り出して読みはじめます。仏式では、導師が焼香した後弔辞を読むのが通例です。

葬儀に関して詳しくは、

JA多気郡葬祭課 ☎0596-52-2442 ☎0120-04-7756へお気軽にお問い合わせください。

地産地消

はばたきクイズ

クロスワードパズル

クイズに正解して多気郡の農産物をGETしよう!!



正解者の中から3名様に次郎柿プレゼント!

二重マスの文字をA~Eの順に並べてできる言葉は何でしょうか？

①	⑤	⑧		⑫		⑰
	B					
	⑥			⑬	⑮	
						D
②			⑪			
		⑨				
						C
③	⑦				⑯	
④				⑭		
		⑩				
						A

答え → A B C D E

●応募方法●

①答え ②ご意見・ご感想、身近な話題など
③住所 ④氏名・年齢 ⑤電話番号をハガキに明記し、〒515-0333 多気郡明和町大字坂本1240-3 JA多気郡総務課までお送り下さい。尚、当選者は賞品の発送をもってかえさせていただきます。

応募締切 2014年10月20日(月)

たてのカギ

- ②ジャガイモの別名
- ⑤香川県とゆかりの深い麺
- ⑦美しくとげのある花
- ⑧コスモスもアザミもこの花の仲間
- ⑨この文章には10文字使われています
- ⑪パタパタと動かす清掃道具
- ⑫恋愛運、金運、仕事運…何を見たらおうかな
- ⑭洗濯がはかどる天気
- ⑮派手ではないのです
- ⑯ミレー作の名画「●●●拾い」
- ⑰聞くと見るでは●●●●●だね

よこのカギ

- ①1964年10月に開催された●●●●●五輪
- ②留守●●●、寝ずの●●●
- ③レンコンの生産量が日本一の県
- ④毛染めをすると目立たなくなります
- ⑥フグやきのこが持っていることも
- ⑨おでこのこと
- ⑩見掛けたら願い事を唱えると良いとか
- ⑪歌舞伎の舞台装置 観客席の中を通っています
- ⑬AMとFM、どちらを聞こうかな
- ⑭ブンブンと飛び回ります
- ⑯伯父さんや叔母さんから見た僕のこと

サ	フ	ア	イ	ア	シ
シ	ナ	イ	キ	レ	マ
ミ	サ	サ	イ	ネ	
	テ	ツ	カ	マ	キ
ク	ツ	キ	ネ	ア	
ジ	ヤ	ム	キ	ツ	テ
ラ		ヒ	ガ	ン	バ
					ナ

先月号の答え

A フ B ジ C バ D カ E マ

はばたき俳壇

北村純一選

- ◆ 鳴き絶へて蝸腹に何もなし 大台 大ヶ所 伊藤 茂男
- ◆ 夏の終りをさびしげに「カナカナ」と鳴き続ける蝸。全身の声を出し切って命終ゆ潔き。 明和 金剛坂 大田 千鶴
- ◆ 盆には欠かせない供華の一つ。赤い実や袋を提灯に見立てた優しい語り掛けの表現 明和 上野 西岡 和美
- ◆ 打ち水を再度打ちつゝ、盆僧待つ 明和 上野 西岡 和美
- ◆ 棚経を待っている家族のいつもと違う空気のひと時。遅れる僧侶を迎える打ち水も人念に。 大台 下三瀬 大西 洋美
- ◆ 雨あがり蝉の生れくる羽音して 大台 清滝 小掠 憲一
- ◆ 空蟬を残し儂い生なるや 大台 上野 田端 ひさ子
- ◆ 蟬の声を降りこぼす宮の午後 明和 明和 栗谷 勇
- ◆ 今の暑さ蟬も暑いと囁し鳴く 大台 明和 栗谷 勇
- ◆ 露座仏の格子に激し蟬しぐれ 明和 明和 栗谷 勇
- ◆ 蟬しぐれ今年も父母の墓掃除 多気 西山 清水 泰治
- ◆ 雷を遠くに聞きし蟬の声 大台 新田 神部 きみ
- ◆ 鳴き終へし地上の蟬は引かれ行く 明和 明和 加藤 明子
- ◆ 唐突につつく法師来て鳴けり 明和 明和 大畑 葉子
- ◆ 畠からほおづきをとる老母かな 明和 明和 川口 義三
- ◆ ほおづきの赤きを待たずおまごこと 明和 明和 中川 房子
- ◆ ほおづきの色付き待つて墓参り 多気 仁田 花井 美智代
- ◆ 盆迎えほおづき抱え逢いにゆく 多気 車川 大西 三枝
- ◆ 鬼灯や行年若き女人の碑 明和 明和 田端 信子
- ◆ 亡き母の笑顔ほおづき手に持つて 明和 明和 藤原 あさ子
- ◆ 親不孝詫びてほおづき墓詣 多気 下出江 小柳 一郎
- ◆ 鬼灯を口にまろばせ母遠し 明和 明和 齋宮 木戸口 弘子
- ◆ 大池にうつる満開合歓の花 大台 下真手 植村 栄三
- ◆ 日差し浴びまわりの花夏の顔 大台 南 山口 容子
- ◆ 髪を切りせめてもの涼猛暑かな 明和 明和 加藤 恵子
- ◆ 盆提灯やさしき義父の笑い顔 大台 栗谷 湯谷 喜代子
- ◆ 今朝の露小鳥の高音透き通る 明和 明和 湯田 美恵
- ◆ 涼風を野山に配る赤とんぼ 大台 下真手 湯浅 恭廣

今月の課題(栗・秋深し 他当季雑詠) ハガキに三句投句していただき二十日までにお送り下さい。〒515-0333 多気郡明和町大字坂本1240-3 JA多気郡はばたき俳句教室



おもしろ川柳

- ・発表会 お上手言われ 歌手気分
- ・ぢぢい様 旅先居ごちよ さそうな
- ・新婚の 当初は互いに 声啞変へ
- 〈明和町 辻 延子さん〉
- ・無しと言う 日にち薬の 副作用
- ・定年後 やっぱり楽しみ 日曜日
- ・片付けて 出て来た 赤き服を着る
- 〈多気町 三井 日那子さん〉
- ・「これ大切」と しまつてどこか 忘れてたり
- ・「胸焼する」と 言って草餅 二個も食べ
- ・年金で 大判ふるへば 後淋し
- 〈明和町 辻 まさ子さん〉
- ・おとし柿 希望の柿と どちら多いの
- ・アホやのう 言う人言われし人 どちらやねん
- ・金はなし ふえし袋の 診察券
- 〈多気町 池田 洋子さん〉

読者コーナー

- 最近「虹のホール」によく行っています。高齢化社会で、複雑な気持ちです。〈明和町 Sさん〉
- Sさんありがとうございます。虹のホール明和が平成19年に設立され7年が経ちました。平成25年度のホール利用率は68.8%と、自宅葬を凌ぐ施工数となっています。葬儀の方法も時代の流れで様々に変わってきていますね。〈葬祭課・総務課〉
- すまいるさまぐれレシピが楽しみです。作り方が出ているので作ってみます。家にある野菜がうまく利用できます。〈多気町 Kさん〉
- 表紙の子どもの笑顔で休まりますよ。自分の所もこういう風に育って欲しいと思う。〈多気町 Iさん〉
- Kさんありがとうございます。すまいるさまぐれレシピは、相可高校出身の二人の職員が、旬の地元の野菜を使った料理を毎月オリジナルで考えています。これから是非試してレポートを増やしてくださいね。〈すまいる食堂〉
- Iさんありがとうございます。子どもは健やかに成長し、いつも幸せに笑顔でいてほしいですね。〈総務課〉
- 新役員様に期待しております。よろしく願います。ちょっと一言云わせてもらおうと、農家の女性はずばらしい面をたくさんもっています。役員にもっと女性を登用して、女性の視点で新しい風をふかして欲しい。〈多気町 Oさん〉
- Oさんありがとうございます。現在2名の女性が理事として活躍しております。より良いJA多気郡に改善していくために女性パワーが必要です。是非地元地区からも選出していただき、理事として活躍してください。〈常勤役員〉

おもしろ川柳募集 お孫さんや、ご夫婦などいろいろな出来事を川柳にしてお送り下さい。〒515-0333 多気郡明和町坂本1240-3 JA多気郡本店企画総務部総務課まで